КОЗАРСКИ ВЈЕСНИК

ПРИЈЕДОР, 15. ОКТОБАР 2021.
ГОДИНА XLVI
БРОЈ 2404
ЦИЈЕНА 1 КМ
redakcija@kozarski.com

ISSN 0350 - 9257

НА ЧЕЛУ ГРАДА ДО ИЗБОРА

ЖАРКО КОВАЧЕВИЋ:

ЦЕНТАР ЗА СОЦИЈАЛНИ РАД И ПРИХОДИ ОД ПАРКИНГА ПРИЈЕТЕ ГРАДСКОМ БУЏЕТУ!

У СУБОТУ ЗАТВАРАЊЕ 15. МЕЂУНАРОДНОГ ФЕСТИВАЛА ПОЗОРИШТА "ЗЛАТНА ВИЛА"

Др Дијана Ђерић

ВАКЦИНАЦИЈОМ ДО НОРМАЛНОГ ЖИВОТА

ДРАСТИЧНО ПОРАСТАО БРОЈ ОНКОЛОШКИХ ПАЦИЈЕНАТА

"Бијелим турниром" обиљежено 107 година играња тениса у Приједору

НА ТЕРЕНУ СА ДРВЕНИМ РЕКЕТИМА

Kontakt telefon: 052/490-126 E-mail: laboratorija@spamljecanica.com

РИБЊАК "БОБИЦА" У РАКЕЛИЋИМА

ТАКВОГ ШАРАНА НА ЖАРУ НИГДЈЕ НЕМА!

За сигурно треће животно доба!
Смјештај, њега и комплетна брига по веома повољним цијенама

ЈУ ДОМ ЗА СТАРИЈА ЛИЦА ПРИЈЕДОР

Проте Матије Ненадовића бб Тел.: (+387 - 52) 233 - 751; 233 - 750;
Факс: (+387 - 52) 211 - 982 E-mail: domprijedor@teol.net

Ковачевић и Кунић о незаконитостима претходне власти која стижу на наплату

ЦЕНТАР ЗА СОЦИЈАЛНИ РАД И ПРИХОДИ ОД ПАРКИНГА ПРИЈЕТЕ ГРАДСКОМ БУЏЕТУ

Жарко Ковачевић

Након преузимања дужности градоначелника Приједора, Жарко Ковачевић поручује да ће, у наредних неколико мјесеци, јавно говорити о незаконитим радњама, утајама пореза, криминалу и несавјесном раду у служби. Центар за социјални рад, чији су дуг по основу доприноса за здравствено осигурање поново контролисали инспектори Пореске управе, једна је од таквих прича, рекао је новинарима Ковачевић. У питању је цифра од око милион и по марака.

''Неко је свјесно, свих ових година, развлачио тај случај знајући да ће писање жалби одужити процес и само проузроковати већу материјалну штету која је била око 350.000 КМ, а сада је 1.532.000 КМ, са дневном каматом од 450 КМ'', рекао је Ковачевић и запитао се како ће град то да плати.

Онима који мисле да ће на овакве ствари ћутати поручује да се варају и очекује од Тужилаштва да се што прије огласи како би се дефинитивно знало ко је кривац у том случају.

''Град и Приједорчани можда не морају да плате све ово ако се јасно утврди, именом и презименом, ко је крив. У кривичној пријави коју сам поднио због тог случаја у својству грађанина, јасно сам навео ко ја мислим да је кривац, а то су бивши градоначелници, бивши директори Центра за социјални рад и шефови стручних служби. У документима се јасно види да су за ово знали, али да нико није реаговао'', каже Ковачевић.

Рекао је и да је нови проблем пред градом – дуг за обрачунати ПДВ-а за наплаћене услуге Паркинг сервиса. У питању је 436.000 КМ са каматама, а проблем је у томе што је бивша градска администрација наплату паркинга књижила као комуналну таксу умјесто приходом који је конкурентан. За то се сазнало тек када је стигло рјешење о наплати од Управе за индиректно опорезивање.

Маја Кунић, вршилац дужности начелника Одјељења за финансије у Градској управи Приједор демантовала је информације које су пренијели поједини медији да је у питању погрешно књижење Одјељења за финансије које она води.

''Није погрешно књижење већ погрешно третирање прихода. Услуга паркирања се сматра приходом који је конкурентан што значи да се може појавити неко други да ради ту исту услугу. Зато такав приход мора бити опорезован'' рекла је Кунићева.

Из Градске управе поручују да је годинама то књижено као комунална такса и да су појединци из претходне власти то знали, али нису хтјели да донесу одлуку којом би се то исправило.

Замјеник градоначелника Приједора Жарко Ковачевић који је преузео и дужности првог човјека града, каже да је све ово потенцијална опасност за локални буџет, тачније, његову блокаду.

Постоји могућност да се то плати у 12 рата што захтјева процедуре која траје, а за коју град нема времена, јер рок за уплату истиче, друга опција је да се заложи некретнина у градском власништву у дупло већој вриједности од дуга, што је исто процедура, а трећа и најбржа је аутоматска уплата комплетног дуга.

''Ово, и дуг Центра за социјални рад, реално, могу да блокирају буџет. На рачуну неће остати ништа. Чија ће то, онда, афера да буде?'', упитао је Ковачевић.

Говорећи о Центру за социјални рад поменуо је и питање имовине те установе. Каже да ће се провјерити колико Центар има имовине, гдје се налази, у каквом је стању и како се с њом располаже. ''Ово ће бити политичке, а не приватне афере које су одвратне'', рекао је Ковачевић.

Говорило се и о гаранцијама за задужење града. Демантовани су наводи које су објавили поједини портали да град неће добити гаран-

Маја Кунић

цију Републике Српске за кредит од 20.000.000 КМ.

''Добили смо усмено увјеравање за гаранцију Српске у вези тог кредита. Провели смо процедуру и након доношења одлуке расписали јавни позив и ставили информацију да ће РС дати гаранцију на то кредитно задужење. Онда смо од Министарства финансија добили инструкције на који начин РС може да гарантује за кредитно задужење града. Тек кад се проведе сва процедура и изабере понуђач, онда се шаље захтјев Министарству финансија да РС изда писмену гаранцију. С обзиром на то да је још увијек у току јавна набавка, тачније није завршена процедура, нисмо могли писати захтјев. У моменту расписивања јавне набавке нисмо имали писмену гаранцију и зато смо сматрали да је најбоље да повучемо информацију са портала јавних набавки. Зато је повучена, а не због тога што нећемо добити кредит'', појаснила је Маја Кунић, в.д .начелника Одјељења за финансије.

Н. Кнежевић

БУРСАЋ: ПОБИЈЕДИЋЕМО НА ПРЕДСТОЈЕЋИМ ИЗБОРИМА

СНСД у Приједору увјерен је у побједу на предстојећим ванредним изборима, а од напада опозиције, који су нарочито изражени посљедњих мјесеци, браниће се искључиво истином. Рекао је ово новинарима Саша Бурсаћ, предсједник Градске организације СНСД-а Приједор.

"Изабраћемо што бољег и квалитетнијег кандидата, како бисмо поново побиједили. Наши органи функционишу и раде, странка функционише одлично. Ми идемо у сигурну побједу. То заслужују грађани, то заслужујемо ми, јер Далибор Павловић као градоначелник није имао ниједну мрљу, а смијенио га је његов приватни живот", истакао је Бурсаћ и додао да има информације да се Маја Драгојевић Стојић, предсједник Градске организације СДС-а Приједор, свом страначком шефу похвалила да су њени људи откупили телефон од жене, којој је Далибор Павловић, наводно, слао поруке и фотографије.

"Имамо информацију да је одборник Предраг Старчевић откупио телефон од Ане Јеж. То је касније злоупотријебљено на најгори могући начин. Задрли су у нечији приватни живот и то је за нас из СНСД-а осуђујуће. Далибор је погријешио и то је непобитно, али није заслужио да буде овако разапет", сматра он.

Огласила се и Драгојевић Стојић, која је новинарима поручила да нису тачне приче о откупу фотографија, те да иза тога не стоје активисти СДС-а.

"Фотографије нису први објавили наши активисти, што је лако провјерити. Лично не желим, нити имам намјеру да се бавим било чијим приватним животом. Моја је обавеза била да као грађанин потражим у својим редовима, а да мање окривљујући опозицију", поручио је Старчевић.

Бурсаћ је опозицију позвао на полиграф испитивање, како би се утврдило ко говори истину, а ко не.

"Једно питање они, једно питање ја, па да видимо да ли је чиста докторица Маја Драгојевић Стојић, па да причамо о кривичним пријавама и истрагама, о истрагама које су вођене против мене и како су завршиле, да донесем сва документа и покажем како ми је ДНС годинама паковао", истиче Бурсаћ.

И лидер СНСД-а, Милорад Додик вјерује да ће кандидат ове странке побиједити на изборима у Приједору. Није открио ко је у питању, али каже да је ријеч о човјеку који припада млађој генерацији политичара.

У СНСД-у великим губитком сматрају то што су изгубили функцију градоначелника у Приједору, али убјеђени су да ће њихов кандидат побиједити на ванредним изборима. Кажу и да је Далибор Павловић за девет мјесеци, колико је обављао ову функцију, урадио више него његов претходник за четири године. Оставку је, подсјећају, поднио из моралних разлога.

Б. Дакић

ПОТПИСАНА ОСТАВКА

Далибор Павловић у понедјељак је потписао оставку на функцију градоначелника и послао Централној изборној комисији Босне и Херцеговине, која треба да је верификује.

"ЦИК БиХ има рок од 15 дана да верификује оставку, те да покрене процедуру за расписивање ријевремених избора за градоначелника. Рокови су не прије 30, а не касније од 90 дана од верификације оставке", појаснио је предсједник градског парламента Мирсад Дуратовић.

До избора новог градоначелника, његове послове и дужности обављаће замјеник градоначелника Жарко Ковачевић.

У Приједору сад слиједе ријевремени избори за градоначелника. Тако да је главна тема у граду на Сани ко ће бити кандидати? Из СНСД-а поручују да ће се о томе изјаснити ускоро, а с друге стране, сматра се да би опозиција могла имати заједничког кандидата.

Подсјећамо, да су оставци градоначелника претходиле компромитујуће фотографије које су се појавиле на друштвеним мрежама. Протеког викенда неформална група грађана организовала је скуп подршке током којег је тражила да Павловић оставку не подноси.

З. Јелић

У СУБОТУ ЗАТВАРАЊЕ 15.МЕЂУНАРОДНОГ ФЕСТИВАЛА "ЗЛАТНА ВИЛА"

У ПОЗОРИШТУ ПРИЈЕДОР СУТРА ЋЕ БИТИ ЗАТВОРЕН ПОЗОРИШНИ ФЕСТИВАЛ "ЗЛАТНА ВИЛА". ПУБЛИКА ЈЕ, ПРОТЕКЛИХ ДАНА, ИМАЛА ПРИЛИКУ ДА ПОГЛЕДА ПРЕДСТАВЕ АНСАМБАЛА ИЗ ХРВАТСКЕ, СРБИЈЕ И БиХ.

Фестивал отворен представом "Злочин и казна"

Вршилац дужности директора Позоришта Приједор, Срђан Кнегињић је изјавио новинарима да је овај фестивал велики подстицај и то не само за приједорско позориште, већ и за читав регион."Мислим да је ово једна добра културна ствар и добра културна сфера која се одржава у нашем граду", рекао је Кнегињић.

"Велико нам је задовољство што смо нашим сугрђанима омогућили шестодневно уживање у чарима драмске умјетности и што је Приједор ових дана центар културних дешавања у РС", рекла је Моња Касаловић, в.д. начелника Одјељења за друштвене дјелатности.

Част да отвори такмичарски дио фестивала припала је Народном позоришту РС представом "Злочин казна". Највећи аплауз, заслужено, добили су глумци који су предводили многобројни ансамбл, Златан Видовић у улози Раскољникова и Борис Шавија у улози Порфирија Петровича.

Овогодишњи фестивал, поред покровитеља града Приједора, подржали су бројни спонзори. Занимљиво је да се међу спонзорима нашао и "Ша фест", јер се на нашим просторима ријетко дешава да једна културна манифестација подржава другу.

"Ви знате да у оквиру "Ша феста" дјелује и истоимено удружење, односно Фондација "Далибор Поповић – Микша". Одлучили смо да дио новчаних средстава усмјеримо према "Златној вили", тако да ће награда за најбољу музику бити додијељена уз подршку "Ша феста", изјавила је Јелена Максимовић, један од организатора "Ша феста".

Срђан Кнегињић: Поносни смо на овај фестивал

У ревијалном дијелу глумац Зијах Соколовић играо је монодраму "Лијево, десно, глумац", а Позориште Приједор и Гледалишче Копар у част награђених у суботу ће од 19.30 часова извести комад "Југославија, моја отаџбина". Проглашење побједника и додјела фестивалских награда је у суботу од 22.00 часа. Жири фестивала чине Жељко Хубач, Зијах Соколовић и Томислав Чадеж. Осим награде публике, жири ће додијелити награде за најбољу представу у цјелини, најбољу режију, најбољег глумца и глумицу, најбољу сценографију, најбољу костимографију, најбољу ауторску музику и најбољег младог глумца или глумицу. Жири може додијелити и двије специјалне награде.

Организатор фестивала је Позориште Приједор, генерални покровитељ град Приједор, покровитељ Министарство просвјете и културе Републике Српске, а спонзор награде за најбољу представу компанија "АрселорМитал Приједор".

Т. Мандић

ТАКМИЧАРСКЕ ПРЕДСТАВЕ

Друге фестивалске вечери у такмичарском дијелу изведена је представа "Ајмо на фука", која је копродукцијски пројекат Хрватског народног казалишта у Мостару и Народног позоришта Мостар. Публици су се на овогодишњем фестивалу представили и Сатирично казалиште "Керемпух" из Загреба, комадом "Биљежница Робија К", а Народно позориште из Суботице, представом "Зла жена".

У оквиру пратећег програма организовано је представљање глумца Зијаха Соколовића и његових књига, потом глумице Линде Бегоња, која је на прошлом Фестивалу добила награду за најбољу женску улогу и монографије "50 година Фестивала позоришта у Јајцу" коју је радио Марко Мисирача и у којој је заступљено Позориште Приједор.

СТАВ

ШТО МЕ БУДИШ ДРАГА ВИДО?

Знам да нисам ни прва, ни једина која вас упозорава да се чувате којекаквог шљама и преваранта, али не причам напамет, јер та багра, за разлику од мог друга пензионера, који ујутро воли да мало дремуцне, никад не спава. Елем, мог друга су три пута узастопно будили. И уз буђење слатко нудили ручак и контролу здравља.

Трећој, која се представила као извјесна Вида, мој друг је рекао да је сит, да га здравље одлично служи, а мени кроз причу најавио да ће искључити фиксни телефон, јер не може више. Дакле и раније је било тих позива иза којих стоје одређене куће које пензионере часте, мјере им шећер у крви и притисак и тако ситим и здравим, јер једини имају сигурна примања уваљују на рате неке од својих производа.

"Гледао сам својим очима како људи купују неки од масажера или нешто слично по неколико пута већим цијенама. Касније сам те апарате гледао у приједорским излозима, по много нижој цијени него што је она на коју су пензионери насјели", каже овај приједорски пензионер, увјерен да ти преваранти у сваком граду имају спискове својих потенцијалних купаца које упорну зову на све своје презентације.

"Одустају само кад умру, па ћу зато и искључити телефон, мада није лоше отићи, ручати, па онда одмаглити. И то сам два пута пробао. Не треба имати гриже савјести, као оно ручао си, па мораш да купиш. Ништа се не мора, то би ми који живимо од пензије морали знати", најављује кроз смијех.

Разумијем га у потпуности, а требало би да то знају и његови "школски другари", а ако не, бар их је упозорио. У Приједору је посљедњих дана цурило као из кабла. Временска, али и остале прогнозе, на цијени су након сушног љета. А тражена роба прогнозери, посебно они који будућност, кад те само погледају, предвиђају до године дана.

Ето, мени лично би требала једна од тих краткорочних прогноза, чисто да знам да ли ћу чизме, које сам годину дана отплаћивала у ратама као веш машину, а које су "попустиле" с првом кишом, након рекламације замијенити за нове. Дукат би дала да знам.

М. Згоњанин

Обиљежено 26 година од егзодуса Срба из Санског Моста

ВРИЈЕМЕ НЕ ДОНОСИ ЗАБОРАВ

Цвијеће и вијенци спуштени с градског моста

Спуштањем цвијећа и вијенаца са градског моста у ријеку Сану, у Приједору је обиљежено 26 година од егзодуса Срба из Санског Моста. Километарске колоне беспомоћног народа на тракторима, махом старијих људи и жена с дјецом, призори су које не заборављају Приједорчани који су били свједоци ријеке избјеглица из Санског Моста, нити Срби који су морали напустити деценијама стицану имовину.

Срећни су, кажу, да су, бјежећи од муслиманских снага, извукли живу главу, али има и оних који су тада изгубили своје најмилије. "Мој отац је дошао у Гомјеницу и онда га комшиница замолила да се врате и покупе кукурузе и још неке ствари. Урадио је тако, међутим, дочекали су га пред кућном и убијен је на кућном прагу. Страдала је и његова рођена сестра, која је имала 70 година", рекла је Борка Гњатовић.

О тим тешким сјећањима на 1995. годину, са сузама у очима говори Александар Стојковић Пикси,

Александар Стојковић: Како године пролазе, све је теже

Сањани су данас расељени по цијелом свијету. Прије рата, у Санском Мосту живјело је око 27.000 Срба. Према незваничним подацима, данас их има око пет стотина, рекао је замјеник начелника општине Оштра Лука Душко Дошеновић.

сада познато ТВ лице, а тада 23-годишњи младић и припадник Шесте санске бригаде. "Није тачно да вријеме доноси заборав. Како године пролазе, све је теже. Обновили смо ђедовину у селу Кљевци, нисмо допустили да нам родна кућа пропадне. Међутим, то се не може заборавити. Наши противници постигли су свој циљ, да нас очисте са тих простора, а оно што замјерам нашем тадашњем политичком и војном руководству је да су ћутали о паду тих 12 општина. А народ изгинуо", истиче Стојковић.

Сјећање на егзодус Срба из Санског Моста обиљежава се на иницијативу Организације заробљених и погинулих бораца и несталих цивила града Приједора. По ријечима предсједника ове организације, Здравке Карлица малобројни Срби који су се вратили у Сански Мост, немају основне предуслове за нормалан живот као што су путна инфраструктура, вода и струја. Ријеч је углавном о старијем становништву, код којег је превагнула љубав према родној груди.

Потпредсједник Организације заробљених и погинулих бораца и несталих цивила града Приједора, Славиша Кнежигињић нагласио је да никад нису процесуирани они који су вршили злочине над Србима, приликом заузимања Санског Моста.

"Ни са даном данашњим, Суд БиХ није процесуирао никог од Бошњака из Санског Моста, а зна се да су тамо били логори и да су вршени злочини", истиче Кнежигињић.

Овај датум прилика је да се пошаљу поруке помирења, поручују из Градске управе Приједор."Ми немамо другог избора него да живимо овдје гдје јесмо и са својим комшијама гајимо добросусједске односе, да нам се таква зла из прошлости никад више не понове", рекао је замјеник градоначелника Жарко Ковачевић.

Д. Совиљ

Богато археолошко откриће

У ДОЊОЈ КОЗИЦИ ОТКРИВЕНА ПРАИСТОРИЈСКА НЕКРОПОЛА

На археолошком локалитету Градина, у Доњим Козицама, откривени су трагови живота који потичу још од периода касног бронзаног доба. О томе свједоче остаци праисторијског грађевинског насеља. До сада је ископан низ предмета, као и један људски скелет, што иде у прилог тврдњама да је ова локација била

насељена не само у праисторијском добу, него и у средњем вијеку.

Иницијативу за археолошким истраживањем градине у Доњој Козици покренуло је Удружење грађана ове мјесне заједнице које се обратило Заводу за заштиту културног историјског и природног насљеђа РС, како би добили дозволу за уређење и одржавање остатака праисторијског насеља.

Према ријечима Дејана Јалића, представника овог удружења, након дозволе формиран је истраживачки тим са стручним надзором два археолога. Циљ је био да се заштити културно насљеђе овог краја, а резултати сјајни, ново богато налазиште.

"Наша мотивација је да бринемо о историји нашег краја, јер историја и ово културно насљеђе које је на територији наше МЗ Доња Козица је велико, али због небриге грађана за тим дијелом наше културе није вођено рачуна о његовом очувању. Одлучили смо то да промијенимо, јер имамо могућности, воље и жеље да се нешто уради по овом питању", рекао је он.

Све досад ископано на овом локалитету карактеристично је и за предмете пронађене у некрополи у Чаракову, кажу археолози. И то је још један доказ да је долина ријеке Сане била насељена и у периоду праисторијског доба, каже Данијела Радосавац, кустос Музеја Козаре у Приједору.

"Претпоставили смо да ћемо овако нешто наћи, зато што је овај дио долине ријеке Сане најјужнија тачка гдје смо пронашли некрополу из касне бронзе. То је негдје осми вијек прије нове ере, а некропола је скоро идентична са оном у Чаракову. Поред тога смо у продужетку сонде пронашли и три урне. Ради се о типичном сахрањивању покојника са прилогом у виду мањих посудица", појаснила је она.

Истраживање овог локалитета биће настављено на прољеће наредне године.

Уз помоћ сонди откривена је и праисторијска некропола, каже Љиљана Врућинић из Републичког завода за заштиту културно историјског и природног насљеђа. "Фокус нашег истраживања је био на широј околини овог локалитета, полазећи од аналогија на неким другим налазиштима. На темељу наших, досад проведених, сондарних археолошких истраживања ми смо потврдили некакве наше претпоставке о постојању праисториске некрополе", рекла је Врућинићева.

П. Шпадић

У Хашанима "Ћопићевим стазама дјетињства"

УСКОРО УЧИОНИЦА НА ОТВОРЕНОМ

У Хашанима, родном мјесту књижевника Бранка Ћопића, гдје је одржана манифестација "Ћопићевим стазама дјетињства", ускоро ће бити реализован пројекат учионице на отвореном. За ове намјене Министарство културе и информисања Србије обезбиједиће 80.000 КМ.

Институције Републике Српске помогле су обнову родне куће Бранка Ћопића и спомен-школе, те изградњу млина дједа Трише. Код родне куће Бранка Ћопића у Хашанима на живот и дјело великог српског писца подсјетили глумац Срећко Марчета и ученици Основне школе

"Бранко Ћопић".

Манифестација "Ћопићевим стазама дјетињства" обиљежава се на Михољдан, крсну славу Ћопића. "Изузетно смо поносни што смо средствима Владе Републике Српске обновили родну кућу нашег омиљеног писца из дјетињства као дио пројекта "Ревитализација родног мјеста Бранка Ћопића". Обновом куће и уређењем дворишта завршене су двије фазе пројекта, а ускоро ће почети и трећа, коју реализујемо са Министарством културе и информисања Србије која ће убрзо почети да се реализује", најавила је Тања Ђаковић, помоћник министра за културу Републике Српске.

Реализацију пројекта "Башта сљезове боје" поздрављају и у Крупи на Уни. У Општинској управи вјерују да ће ови садржаји допринијети бољој туристичкој понуди овог краја. "Овдје смо планирали изградити и неке угоститељске објекте, како би обогатили туристичку понуду и уједно направили једну цјелину у којој ће уз сјећање на нашег Ћопића многи уживати и у љепоти овог краја коју је велики писац стално потенцирао", рекао је Младен Кљајић, начелник општине Крупа на Уни.

М. Згоњанин

ЧВРШЋОМ САРАДЊОМ КОМУНАЛНИХ ПРЕДУЗЕЋА ДО ЕУ ФОНДОВА

САЈАМ КОМУНАЛНЕ ОПРЕМЕ

Након радног дијела, организован је сајам комуналне опреме и механизације на којем су представљене фирме из ове области, а разговарано је и о успостављању евентуалне пословне сарадње.

Приједор је био домаћин Сусрета представника комуналних предузећа из Србије, Црне Горе и БиХ. Сва комунална предузећа дијеле сличне проблеме, како од опреме, тако до покривености територија те законске регулативе. Зато су, како је речено, регионални скупови попут овог у Приједору шанса за размјену искустава и успостављања чвршће сарадње, с циљем лакшег наступа према инвеститорима и европским фондовима.

"Тенденција је да размијенимо нека наша искуства и мишљења, а генерално сви имамо исте проблеме и бавимо се истом тематиком", рекао је Александар Врачић из Удружења комуналних дјелатности РС. Он је подсјетио да је, крајем прошле године, потписан Споразум о сарадњи комуналних дјелатности Републике Српске и Србије, с циљем проширења на цијели регион.

Привредна комора Србије биће носилац предстојећег Самита комуналних предузећа региона, у који ће бити укључене и Румунија, Бугарска и Мађарска.

"Хоћемо да имамо заједничку платформу и да радимо на усклађивању легислативе, поготово са државама које су настале из бивше Југославије, а које нису чланице Европске уније. Суштина је да легислатива буде што подударнија, да бисмо могли заједно да дјелујемо", поручио је Далибор Јокнић, секретар Удружења за комуналне делатности Привредне коморе Србије. У овом удружењу размишљају да направе механизам међусобног помагања комуналних предузећа.

"Постоји механизам за ванредне ситуације који, кад се активира, није потребно да иде према Влади, већ се само појаве јединице за ванредне ситуације да помогну државама у региону. Хоћемо да подијелимо ресурсе које имамо, попут специјалних возила, у случају падавина и других околности које превазилазе капацитете локалних самоуправа", појашњава Јокнић.

"На неки начин, региони се удружују због потенцијалних инвеститора и заједничког наступа према фондовима Европске уније. Сматрам да би министарства требало више да брину о комуналним предузећима", рекао је Грабеж.

Сусрету комуналних предузећа Србије, Црне Горе и Босне и Херцеговине присуствовао је замјеник градоначелника Приједора Жарко Ковачевић.

"Градска управа ће на посебан начин третирати комунална предузећа, јер су она, уз јавне здравствене установе, по значају можда и најбитнија за функционисање локалних самоуправа. Подржавам господина Грабежа који, након година нерада, настоји да заведе ред у приједорском комуналном предузећу", рекао је Ковачевић.

Д.Совиљ

ПРИЈЕДОР ПРВИ ПУТ ДОМАЋИН СУСРЕТА КОМУНАЛНИХ ПРЕДУЗЕЋА

Рад комуналних предузећа у једној локалној заједници огледало је рада извршне власти и Градске управе, рекао је Далибор Грабеж, директор предузећа "Комуналне услуге" Приједор, изразивши задовољство што су по први пут били домаћини регионалног сусрета партнерских удружења комуналних предузећа.

Ускоро у погону хладњача у Омарској

СПАС ЗА ПРИЈЕДОРСКЕ ВОЋАРЕ

Приједорским воћарима и повртларима велики проблем представља немогућност складиштења воћа и поврћа. Хладњача у Омарској, чији се завршетак очекује ускоро, ријешила би им бројне проблеме.

Воћари истичу да су без хладњаче и адекватног простора за складиштење воћа препуштени препродавцима. Поздрављају одлуку градске власти о изградњи хладњаче и кажу да ће им то увелико олакшати производњу. "Складиштење воћа је највећи проблем нама воћарима на територији Града Приједора. Самим тим хладњача ће нам пуно значити. Ту ћемо ускладиштити воће, нећемо га морати продавати са гране", истиче Радивој Вујковић, директор Пољопривредне задруге "Кооператива" Приједор.

КАПАЦИТЕТ ХЛАДЊАЧЕ 400 ТОНА

У адаптацију објекта у Омарској за потребе хладњаче досад је преко ИРБ-а уложено 180.000 КМ. Завршени су електрорадови и набављено 380 бокс-палета неопходних за рад. Расписан је тендер за радове на хидро и термо изолацији и очекује се да ће објекат ускоро бити у функцији. Капацитет је 400 тона, а преко видео-надзора моћи ће да се прати улаз и излаз робе. У оптицају је неколико модела организовања рада хладњаче.

"Рецимо, један од могућих модела је да се читава хладњача изнајми заинтересованим странама. Заинтересованост је исказала Задруга "Кооператива". С друге стране, такође се размишља о томе да се иде у правцу да се хладњача припоји Градској тржници, да се не формира потпуно ново предузеће. Такође, интересовање је показала и новооснована, повртларска задруга. Свакако, сви ће имати прилику да складиште своје производе у овој хладњачи", каже Данијел Егић, в.д. начелника Одјељења за пољопривреду и рурални развој.

У ПЛАНУ ЛИНИЈА ЗА ПРАВЉЕЊЕ ЏЕМОВА И ЦИЈЕЂЕЊЕ СОКОВА

Егић додаје да се у Приједору годишње произведе око 1.000 тона воћа и да хладњача не може бити рентабилна са постојећим капацитетом. "Са општином Војнић из Хрватске завршен је пројекат прекограничне сарадње. Ради се о грант средствима, а у питању је линија за прављење џемова. У плану је и отварање линије за цијеђење сокова, како би се комплетирала понуда хладњаче. Тада би хладњача могла да буде функционална и профитабилна", наглашава Егић.

Воћари: Хладњача би нам много значила

Досад уложено 180.000 КМ

Приједорски воћари и повртлари надају се да ће им будућа хладњача бити на располагању за цјелокупне количине воћа и поврћа које произведу и да више неће морати да страхују. У Одјељењу за пољопривреду и рурални развој истичу да тренутни капацитети хладњаче не одговарају постојећим потребама, али да је то оно што се могло урадити са расположивим средствима.

Уколико све буде ишло како су замислили, воћари размишљају да након што им хладњача омогући складиштење, прошире производњу. Надају се да ће им хладњача омогућити складиштење цјелокупне производње. "Пошто немамо могућност складиштења принуђени смо да, наше произведено воће, продајемо коме прије стигнемо. Пуштањем хладњаче у рад ми би преко Задруге, чији би били кооперанти, вршили дистрибуцију и продају воћа када то одговара нама, а не накупцима. Пошто би имали сигуран откуп и пласман, дошло би и до повећања наших засада", истиче воћар Далибор Јовић.

З. Совиљ

Мјесец борбе против карцинома дојке

ДРАСТИЧНО ПОРАСТАО БРОЈ ОНКОЛОШКИХ ПАЦИЈЕНАТА

Број обољелих од карцинома дојке у сталном је порасту, како у свијету тако и код нас. Све је додатно отежала пандемија вируса корона, због које се пацијенти јављају љекару када је болест већ узнапредовала. У Мјесецу борбе против карцинома дојке, љекари указују на значај превентивних прегледа и откривања карцинома у раној фази, што је и пресудно за крајњи исход.

Нико вас не може припремити на те три ријечи које мијењају све: РАК! Вријеме се почиње рачунати на оно прије и послије дијагнозе, а приоритети драстично мијењају. Више је фактора који утичу на настајање карцинома дојке. Један од њих је, свакако, стрес. Тога у новинарској професији не мањка. Мира Згоњанин открила је болест прије шест година, сасвим случајно.

"Моја мајка требала је да иде на мамографију. Међутим, мој породични љекар, доктор Јелена Руднички, упорно је инсистирала да ја идем на мамографију, не знам због чега. Након њеног инсистирања, послушала сам је и отишла. И у пет минута сазнала да имам ту стравичну дијагнозу, карцином дојке. У пар минута, цијели свијет ми се окренуо наопачке", каже наша саговорница.

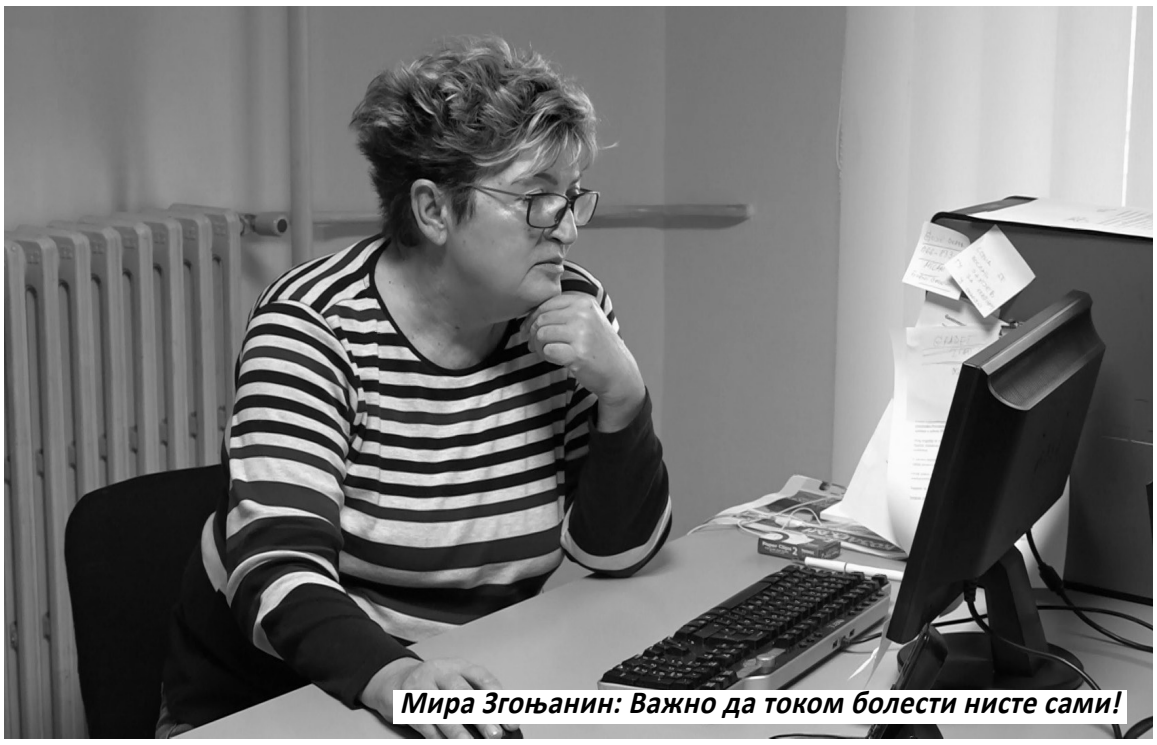

Мира Згоњанин: Важно да током болести нисте сами!

Онколог Борис Вујановић: Све већи број тумора

НЕМОЈТЕ ТРАГАТИ ПО ИНТЕРНЕТУ, ВЈЕРУЈТЕ ЉЕКАРИМА

Веома је важно да током болести нисте сами, истиче Мира, којој је највећа подршка била кћерка Нађа, али и, како каже, екипа дивних љекара попут Љиљане Рајшић, Јелене Руднички, Жељка Тешинића и Бориса Вујановића. Веома отворено прича о злоћудној болести с којом се борила - и изборила.

"Прије тога нисам ишла на мамографске прегледе, управо због страха који има већина жена, да би се нешто могло напипати. Палпирала сам дојке, нисам ништа открила. Мој карцином је био јако мали, имала сам срећу да се није проширио на лимфу и крв. Прошла сам са поштедном операцијом, што сматрам благословом у цијелој причи. Ишла сам на зрачење, не на хемиотерапију“, рекла је колегица Згоњанин и поручила својим суграђанкама које се суочавају са сличном дијагнозом: "Немојте трагати по интернету, немојте пасти, немојте лити сузе, вјерујте љекарима!"

РЕДОВНО НА ПРЕВЕНТИВНЕ ПРЕГЛЕДЕ

Због страха од заразе, велики број пацијената не долази на прегледе и контроле. С друге стране, лијечење онколошких пацијената веома је отежано, јер здравствене установе раде смањеним капацитетом.

"Према неким нашим подацима, након задњег рата, пораст онколошких пацијената је драстичан. О узроцима би требало урадити детаљнију анализу, јер велики број фактора утиче на то, рачунајући и стил живота. С друге стране, напредовала је дијагностика, па се открива све већи број тумора", рекао је Борис Вујановић, шеф Одсјека онкологије у Болници "Др Младен Стојановић".

"Налазимо се у незавидној ситуацији. Лијечење оваквих пацијената је врло отежано. Број откривених случајева карцинома је драстично већи него некада. Препорука је Свјетске здравствене организације, а и наша, да се превентивни прегледи редовно раде у склопу скрининга незаразних болести.

"У свијету имају све боље него код нас: бољу технологију и далеко више кадра. Нажалост, свједоци смо да љекари и медицинско особље одлазе у иностранство. Такође заостајемо са дијагностиком. То је скупа технологија, а ми смо сиромашна држава која то не може то да приушти. Имамо основно, тежимо да будемо бољи, али још увијек каскамо за другима. Трудимо се да у лијечењу пратимо свјетске стандарде, али неке најмодерније терапије у циљаном лијечењу малигних болести екстремно су скупе", појашњава Вујановић.

Приједор нема удружење које би окупљало жене обољеле од карцинома дојке, а таквим пацијентима је психосоцијална подршка веома важна. Карцином је трауматично искуство за сваку жену, па неријетко клону духом и тешко прихватају да се то баш њима дешава. Психолози упозоравају да је за лијечење важно не бјежати од истине. У Мјесецу борбе против рака дојке, љекари указују на значај превентивних прегледа и откривања карцинома у раној фази, што је и пресудно за крајњи исход.

"Када сазнамо да болујемо од било које болести, то лоше утиче на нашу психу, поготово тако тешке дијагнозе попут злоћудних тумора. Зато је веома важно да имамо подршку породице и пријатеља и да се не затварамо у себе. Важно је позитивно размишљање, али и да будемо реални у очекивањима од околине. Да будемо отворени и подијелимо с другима како се осјећамо, јер само нас тако људи могу боље разумјети", напомиње Сања Топић, психолог у Центру за социјални рад.

Д. Совиљ

РАК МИЈЕЊА СВЕ

"Рак је дијагноза коју никоме не бих пожељела, мада ми је промијенила поглед на свијет. Много сам мирнија, блажа и љубазнија према људима него прије болести. Својим суграђанкама бих поручила да не бјеже од мамографије. Карцином дојке није грипа која се може превенирати него је суштина приче да се открије што раније. Онда је изљечивост 95 одсто. Жене би на мамографију требало да иду бар једном годишње послије 40. године. Дакле, идите на мамографију, пазите и ослушкујте своје тијело", поручује Мира Згоњанин.

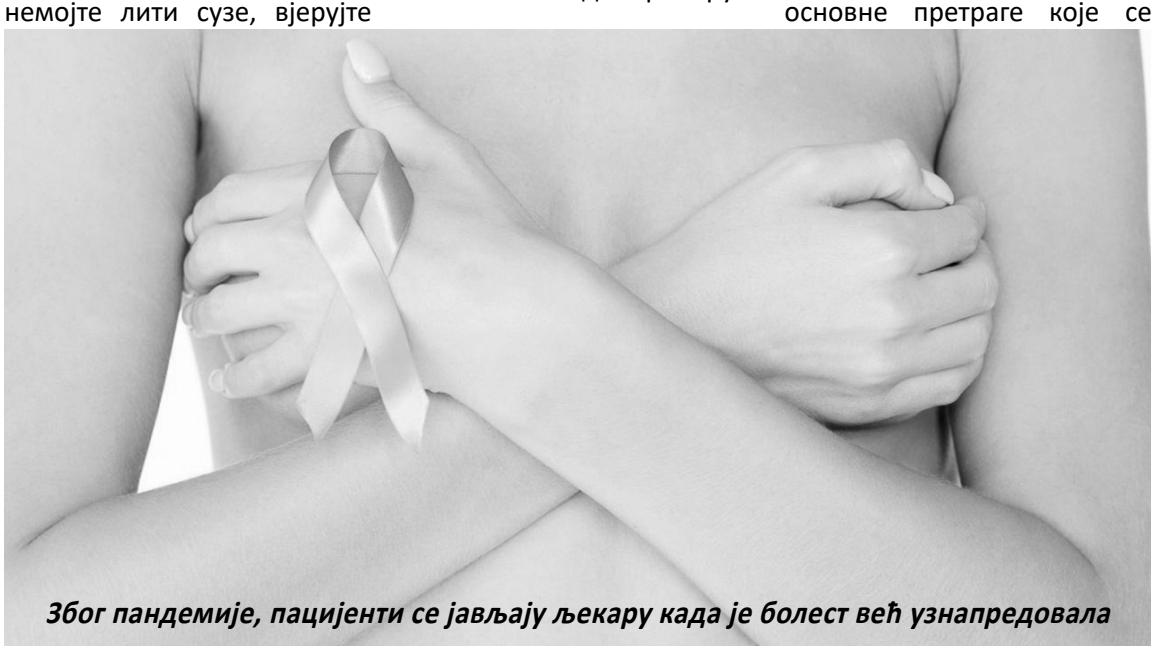

Због пандемије, пацијенти се јављају љекару када је болест већ узнапредовала

ДР ДИЈАНА ЂЕРИЋ, ПОМОЋНИК ДИРЕКТОРА ДОМА ЗДРАВЉА ЗА МЕДИЦИНСКА ПИТАЊА

ВАКЦИНАЦИЈОМ ДО НОРМАЛНОГ ЖИВОТА !

Епидемиолошка ситуација у Приједору је од септембра погоршана. Имамо повећан број пацијената који нам се јављају са акутним респираторним инфекцијама, тако да смо били принуђени да одвојимо Акутно-респираторну и Ковид амбуланту. Морам нагласити, нису то све ковид-пацијенти, отприлике 60 одсто су ковид позитивни, а остали су пацијенти са прехладом и осталим респираторним инфекцијама, истакла је у интервјуу за "Козарски вјесник", др Дијана Ђерић, помоћник директора Дома здравља за медицинска питања.

► На које тегобе се грађани најчешће жале?

- Када је ријеч о ковид-пацијентима најчешће се жале на грлобољу, запушеност носа, повишену температуру која се креће од 37,5 до 38 степени првих неколико дана, затим кашаљ и надражајни кашаљ, код неких пацијената се јавља губитак мириса и окуса, који се након одређеног периода врати и уколико долази до погоршања стања онда се пацијенти јављају са проблемом отежаног дисања.

Вакцинација се и даље врши у згради АПИФ-а

У овом валу, најчешће нам се у амбуланте јавља радна популација, односно млађа популација, од 30 до 50 година. Имамо доста школске дјеце која нам се јављају са акутним репираторним инфекцијама, опет наглашавам, нису све ковид-пацијенти. Али има доста школске дјеце која су позитивна на вирус корона. У односу на прошли период, када смо имали више изражену старију популацију.

► Како тече лекарска процедура, од момента заразе до оздрављења?

- Када пацијент има било какво обољење које је слично грипу, односно инфекцију респираторних путева и повишену тјелесну температуру он се упућује у Акутно-респираторну амбуланту гдје му се врше лекарске и лабораторијске претраге. Лекар на основу прегледа утврђује да ли је потребно да се тај пацијент тестира или не. Уколико је пацијент позитиван на вирус, онда се упућује на остале прегледе у Ковид-амбуланту. Самим тим и остале контроле су у Ковид-амбулати до његовог оздрављења. Када лекар у тој амбуланти у картону упише да је пацијент оздравио, он се враћа свом породичном лекару, јер више није пријетња за заразу других људи око себе, али може и даље имати тегобе. Породични лекар утврђује да ли је лице способно за рад. Ми сада имамо доста пацијената са средње тешким клиничким сликама, када процес оздрављења није само 10 дана, већ траје и дуже и до мјесец и по. Онда се они након тих 10 дана у Ковид-амбулати враћају породичним лекарима. На рјешењима која добију и пише да су у изолацији 10+3. Што значи да три дана морате да будете потпуно здрави без симптома да би могли да се вратите на посао.

► Које су то посљедице по лица која преболе вирус корона?

- Пацијенти се најчешће жале на то да им се чуло мириса и окуса не враћају дужи временски период, те ако се врати, врати се за јаче мирисе. То зна да траје и до неколико мјесеци. Ако су пацијенти имали средње тешку или тешку клиничку слику, нарочито они који су морали да буду хоспитализовани, онда већином имају отежано дисање. Њима је потребна рехабилитација и тада опоравак траје и до три мјесеца.

► Како тече процес вакцинације и ревакцинације у Приједору?

- Процес вакцинације против вируса корона тече уредно, ми смо са вакцинацијом кренули 20. фебруара, са масовнијом вакцинацијом у љетном периоду, јер је тада била одлична епидемиолошка ситуација. Надала сам се да ће више грађана да се одазове на вакцинацију. Међутим, до сада је у Приједору око 32.000 грађана вакцинисано једном дозом и ревакцинисано. Процес вакцинације траје свакодневно и дајемо на увид седмични план вакцинације. Међутим, немамо такав одзив какав бисмо жељели. Ми смо од ресорног министарства добили сагласност да се вакцинисати могу и малољетна лица од 12 година, али само "Фајзер" вакцином и то уз потпис родитеља. Међутим, нисмо имали добар одзив. Када је ријеч о млађој популацији изнад 18 година доста их се вакцинисало, али мислим да је ту више пресудио разлог путовања. Али, вакцинисали су се, у сваком случају, што је добро.

► Да ли у Приједору има довољно вакцина?

- У Приједору има довољно вакцина, осим "Фајзера". Немамо га више за прву дозу, а имамо за ревакцинацију, сви који су примили прву дозу, примиће и другу. Очекујемо "Фајзер", а осталих имамо довољно.

"Ја када питам своје пацијенте зашто се не вакцинишу, кажу ми "чекам". Вољела бих знати шта чекају. Могуће је да су и друштвене мреже то све узбуркале, пуно се пише и за, и против. Некад и оправдавам тај страх, али другог начина ми немамо", истакла је Ђерићева.

► Колико нас вакцине, заправо, штите од вируса?

- Вакцине су наше једино тренутно оружје против вируса, другог немамо. Зашто лекари толико апелују да се вакцинишемо, зато што смо кроз историју научили да су вакцине једини начин да изађемо из било које епидемије, па тако и ове. Ниједна вакцина нас не штити у потпуности, па тако и ова. Међутим, уколико сте вакцинисани, ви сте у своје тијело већ убацили одређени дио антитијела и када оболите, ваше тијело то препознаје и ствара антитијела и на тај начин су клиничке слике под вакцинисаних пацијената лакше. То и јесте циљ вакцинације. Да смањимо притисак на терцијарни и секундари ниво, да смањимо број хоспитализованих, да имамо лакше клиничке слике, и да немамо већих посљедица. Пацијент који је тешко оболио и који заврши на хоспитализацији, вјерујте, и њега, и нас као друштво то кошта јако много. Јер тај човјек када изађе, мора да иде на рехабилитацију, мора да се опорави и није више радно способан онако какав је био прије заразе. Вакцинација је, по мени, једини начин да изађемо из ове пандемије и да почнемо да живимо нормално.

► Како је тренутно организован рад у приједорском Дому здравља?

- Јако тешко. Уназад годину и по дана из Дома здравља је отишло шест лекара, а ниједног немамо на Бироу. Велики је притисак на породичну медицину, лабораторију, ХЕС, Службу Хитне помоћи и тешко је организовати се, како би одговорили свему овом. Акутно-респираторну и Ковид амбуланту држе породични лекари, тако да ти људи излазе из тимова, мијењају се на 15 дана. Радите у одијелима, не можете да издржите више од четири сата у том одијелу, иако лекари знају радити и по пет до шест сати. Једноставно, немамо могућности да радимо такве смјене. То су непропусна одијела, превише се знојите, кажем, тешко је организовати све, али се трудимо. Када избаците седам до осам лекара из њихових тимова неко други преузима рад тих тимова. Ствара се гужва, незадовољство пацијената, али вјерујте да радимо све да омогућимо редован рад и да сви пацијенти добију здравствену заштиту. У 2020.

Вакцинација против сезонског грипа ће се вршити редовно као и сваке године. Испоруку вакцина очекујемо крајем октобра, када и почиње вакцинација. Вакцина ће и ове године за одређену категорију болести бити бесплатна.

нико од здравствених радника није користио годишњи одмор, у 2021. покушали смо да организујемо једну до двије седмице, да људи одморе, јер смо знали каква нас јесен чека. Од лекара нико није тренутно на боловању, сви смо вакцинисани, тако да немамо тих обољења, али наше породице оболијевају, па морамо у изолацију. Радимо у свим капацитетима на 13 локација, а ни терене нисмо прекидали.

М. Шодић

Одржани пети гастро-сусрети серијала "Кухињица"

ОЗРЕНСКИ СПЕЦИЈАЛИТЕТИ

У посјети манастиру Светог Николе

Пети гастро-сусрети у организацији серијала "Кухињица" одржани су протеклог викенда у прелијепом амбијенту Бањско-туристичког комплекса "Терме Озрен" у Петрову. Нова гастро прича, у организацији "Кухињице" и уз подршку "Подравке", која је поклонима обрадовала и бројне новинарске екипе и госте манифестације, у најбољем свјетлу представила је и двије комшијске општине Петрово и Грачаницу, али и бројна удружења која су учеснике обрадовала богатом трпезом.

Већ првог дана, када се представила општина Петрово, на шведском столу дугом неколико метара нашло се разних пита, сирева, сармица, уштипака, листара, пребранца, свињског и јагњећег печења, хурмашица, тулумби, баклава... Поздравиле су нас љубазне и насмијане жене из Кола српских сестара које су нас нуткале својим делицијама и баш као што је и обичај у овим крајевима, тјерале нас, да ставимо у тањир што више и пробамо још нешто ново настало у њиховој кухињи.

Пила се и домаћа ракија од шљиве и крушке, а вино су нам послали пријатељи из винарије Пајић из Брчког, па је вечера уз њихово вино, била још укуснија. Забављао нас је сјајни музичар познат као Шмеки, пјевајући грчке, италијанске и домаће шансоне.

Добродошлицу нам је једном од два ресторана пожелио и сам власник комплекса "Терме Озрен", Драгиша Милојевић. Била је ово прилика да уз искрен поздрав добродошлице домаћински позове људе из дијаспоре, да крену његовим стопама, да се врате и да свој новац уложе у своју земљу, јер имају дупло задовољство - и новчану сатисфакцију, али и душевни мир и задовољство.

Уз све оно што "Терме Озрен" пружају, посебно се издваја домаћинска атмосфера. "Вратио сам се из Швајцарске, 30 година сам радио тамо, и дио новца уложио овде. И наравно да се нисам покајао, јер желим да и остали који живе вани крену мојим стопама", рекао је Милојевић и нагласио да му је част што је домаћин једне овакве манифестације.

Добродошлицу гостима пожелио је и начелник Општине Петрово, Озрен Петковић, а имали смо част и задовољство да нам се придружи и директор Туристичке организације Републике Српске, Миодраг Лончаревић који није крио одушевљење овим комплексом и који је обећао помоћ у стварању нових туристичких садржаја на овом простору. Др Зоран Благојевић предсједник Скупштине се у свом обраћању новинарима захвалио за промоцију коју чине. За крај вечери неки су се, попут наше новинарске екипе одлучили за ноћно купање у комплексу уређених базена "Терми Озрен".

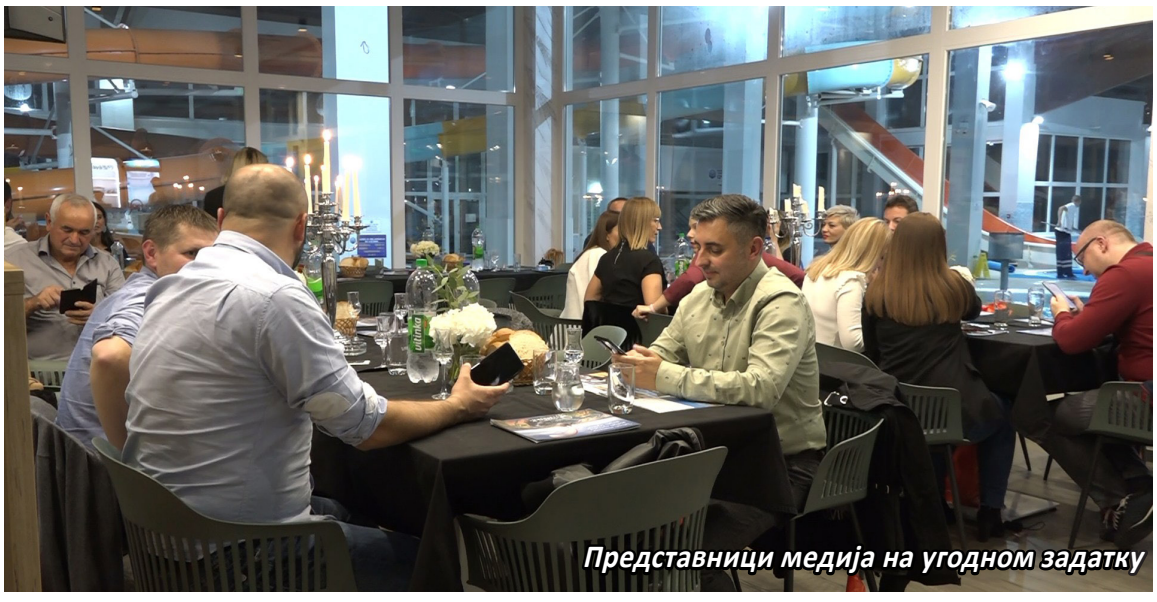

Представници медија на угодном задатку

Сјајан амбијент и одлична храна

Зорица Ђукић, директор "Кухињице" за Босну и Херцеговину испричала нам је да су прошли гастро-сусрети одржани у Требињу. Посебно јој је драго што су ови одржани у Петрову. "Кухињица врло радо обилази сва мјеста, представља специјалитете, сва заборављена јела која се спремају по кућама, али не и по ресторанима, јер је то у посљедње вријеме заборављено. Надам се да ћемо се често дружити овим приликама", поручила је Ђукићева.

ЗА ЧИСТУ ДЕСЕТКУ

"Кухињица" у посљедњих неколико година обилази и кориснике јавних кухиња. Ови гастро-сусрети били су одлична прилика да посјете Јавну кухињу "Мерхамета" у Грачаници и корисницима уз помоћ "Подравке" обезбиједе квалитетан оброк. Била је ово добра прилика и да позову хуманисте да ураде исто, јер како кажу, наше мало овим људима много значи. У организацији "Кухињице" бројне новинарске екипе, али и учесници гастро-сусрета посјетили су и манастир Светог Николе, грађевину која датира с краја 15. вијека, а према народном предању ово је задужбина Немањића. Путовали смо сви заједно туристичким аутобусом који нам је обезбиједила Суада Авдић из Грачанице, власник хотела "САХ".

Посебан утисак на све оставили су ловци из Ловачког удружења "Озрен-Петрово" који су припремали ловачки гулаш. Рецепт како су нам рекли није ништа посебно. Мало срнетине, свињетине и пуно лука. Договарају се колико чега да ставе и онда резултати на крају увијек буду и више него одлични. Њихово ловачко удружење броји око 160 чланова.

Предсједник ловачког удружења, Зоран Мартић захвалио се својим колегама на кувању гулаша и испричао новинарима да бити ловац не значи, и никад није значило убијати дивље животиње, него се и бринути о њима, хранити их зими, остављати со, поштовати ловачки календар и кодекс.

Другог дана гастро-сусрета представљена је и понуда општине Грачаница. Опет сто препун традиционалних јела попут соган долме, јапрага, ћевапа, бурека, сирнице, масленице, бамије, телетине испод сача, хурмашице са пекмезом, баклаве... а жене из чак 11 удружења биле су обучене у народне ношње и својим осмијесима украшавале су трпезу.

Џенана Тукуљ, секретар органа управе Града Грачаница пожељела је добродошлицу свима и позвала госте да се часте и уживају у предивној трпези. А човјек који се потрудио да та ноћ засија у пуном сјају Един Ибришевић, директор Туристичке заједнице Грачаница, све госте је позвао да поново дођу у Грачаницу и уживају у благодетима и богатој туристичкој понуди овог града. Ту чаробну ноћ грачанлија и њихове

Разни специјалитети Петрова

Жене из неколико удружења Грачанице

понуде, употпунила је сјајна група тамбураша који су све госте врло брзо натјерали да играју и пјевају.

Пред сам полазак новинарске екипе биле су и на манифестацији "Озренска јесен'' на којој се представило око 80 излагача са подручја БиХ. Манифестација се традиционално одржава већ седам година, а број излагача ове године био је рекордан. Сви они који су присуствовали могли су да виде разне врсте хране, пића, цвијећа, али и ручних радова и да након куповине учествују у богатој томболи. "И тако се, трећи дан, завршио још један гастро-фестивал. Ишчекујемо позив у неки други град са неким другим обичајима, другачијом храном, а истом екипом", поручују из сјајне "Кухињице".

В. Нишевић

Са манифестације "Озренска јесен"

"Бијелим турниром" обиљежено 107 година играња тениса у Приједору

НА ТЕРЕНУ СА ДРВЕНИМ РЕКЕТИМА

У организацији Тенис клуба "Доктор Младен Стојановић" одржан је "Бијели турнир" који је окупио стотињак учесника из Србије, Хрватске, Словеније и Босне и Херцеговине. Турнир је првенствено био ревијалног карактера, а посебним га чинила ретро-атмосфера, бијела одјећа коју су носили сви тенисери и играње дрвеним рекетима.

"Ово је пети по реду "Бијели турнир" који представља завршетак тенис сезоне у нашем клубу. Турнир има за циљ да нас подсјети како је то некад било, када је легендарни доктор Младен Стојановић, хуманиста, интелектуалац и револуционар, прије 90 година поставио темеље овог клуба", рекао је Војо Павичић, предсједник Управног одбора ТК "Др Младен Стојановић".

Због пандемије вируса корона, ове године био је ограничен број учесника, али то није спријечило највјерније пријатеље приједорског клуба да испоштују домаћине "Бијелог турнира".

"Долазимо редовно на овај спектакуларан спортски догађај и одушевљени смо срдашношћу домаћина, а и самом игром. Учествовали смо и на првом "Бијелом турниру" 2014. године, поводом стотину година играња тениса у Приједору", рекао је члан Тенис клуба "Раб", Марин Лазарић.

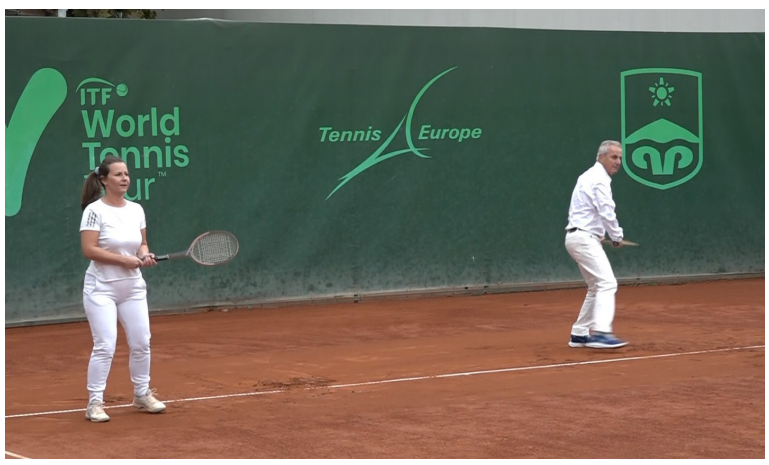

Приједорчанке Јеросима Инђић и Нина Вокић, у женској категорији, побједнице су "Бијелог турнира". Побједници у мушкој конкуренцији су Приједорчанин Александар Миљешић и тенисер ТК "Раб" из Хрватске, Марин Лазарић.

ЗА ПРИЈЕДОРСКЕ ТЕНИСЕРЕ ЗНАЧАЈАН ТУРНИР

Јелена Ђукановић из ТК "Др Младен Стојановић", подијелила је с Младеном Јелачом титулу најбоље одјевене на "Бијелом турниру". "Сваке године се враћамо традиционалном игрању тениса", рекла је Ђукановићева.

Тенис у Приједор донијела је аустријска војска, 1914. године. Врло брзо, "бијелом спорту" су се прикључили чланови имућних приједорских породица, рекао је вјерни хроничар приједорског клуба, ветеран Ненад Марјановић, који игра тенис од 1960. године.

"Од оснивања до данас, Клуб је имао безбројне успјехе, прваке бивше и садашње државе. Идеја о овом турниру родила се из жеље да направимо нешто необично, што ће, ипак, садржити богату историју овог клуба. Организовали смо турнир са обиљежјима некадашњег тениса, када се играо у бијелој одјећи и дрвеним рекетима. То је куриозитет који се на простору бивше Југославије може наћи још једино у Словенији", рекаоје Марјановић.

Сви се слажу да је резултат био у другом плану. На првом мјесту је дружење и његовање вриједности које је пропагирао сам оснивач ТК "Доктор Младен Стојановић", а то су поштовање, хуманост и уважавање једни других, поручено је са петог "Бијелог турнира" који је одржан под покровитељством Града Приједора.

Д. Совиљ

Шездесет година након Фишера

СИМУЛТАНКУ У ЉУБИЈИ ИГРАО ВЕЛЕМАЈСТОР ИЗ БИЈЕЉИНЕ

Шаховски велемајстор из Бијељине, Далибор Стојановић, у Љубији је играо симултанку у знак сјећања на спортски спектакл из 1961. године, када је свјетски велемајстор Боби Фишер остварио 29 побједа и један реми против љубијских рудара.

"Симултанка је за мене велика част и задовољство, самим тим што ју је, прије 60 година, овдје играо Боби Фишер. Долазак свјетског велемајстора у било који град на овим просторима, имао би одјека, а тиме је већа ствар што је Фишер играо симултанку у малом мјесту попут Љубије", рекао је Стојановић. Он је играо на 29 табли и остварио 25 побједа.

Своје шаховско умјеће показао је 81-годишњи Боро Праштало, који је, као радник РЖР-а "Љубија", био учесник Фишерове симултанке. Сјећа се да је Фишер учествовао на турниру на Бледу и да је преко неких познанстава договорено да потом заиграпротив љубијских рудара. Иако се овај амерички шахиста тада још није окитио титулом свјетског првака, сви су схватали значај спортског догађаја, који је одржан у свјетлу затегнутих односа САД-а и Совјетског Савеза.

"Сјећам се да је Боби рекао како није дошао у Љубију због новца, већ је чуо за ово лијепо мјесто. Љубију су тада звали малим Велењем. Упознао се са свима нама", присјећа се Праштало.

У Љубији се надају да ће овај спортски догађај прерасти у традицију и промовисати ово некад развијено рударско мјесто."Организовањем симултанке жељели смо да обиљежимо тај велики спортски јубилеј, али и да се мало вратимо у Љубију и покажемо да у овим временима и условима бринемо о њој. Сматрам да је шах дјелимично запостављен са аспекта друштвене заједнице", истиче Станко Вујковић, директор РЖР "Љубија".

Прије симултанке у Љубији, замјеник градоначелника Приједора Жарко Ковачевић организовао је пријем у Градској управи за велемајстора Стојановића, представнике Шаховског савеза Републике Српске и друге госте.

"Ово је симболичан начин оживљавања Љубије, захваљујући којем је Љубија била центар шаха Републике Српске. Сљедеће године ову манифестацију ће вјероватно преузети Шаховски савез РС и, према неким најавама, одазваће јој се шахисти из цијелог региона", рекао је Ковачевић.

Симултанка посвећена великом јубилеју организована је уз подршку Града Приједора, РЖР "Љубија" и Шаховског савеза Републике Српске, а на иницијативу ликовног умјетника из Приједора, Владимира Кнежевића.

Д. Совиљ

ОМЛАДИНЦИ ЗАИНТЕРЕСОВАНИ ЗА ШАХ

Ова манифестација могла би да буде велики замах за развој шаха у Љубији, гдје има доста омладине заинтересоване за школу шаха, сматрају у Шаховском савезу Републике Српске. "У припреми симултанке, обишли смо основну школу која, на моје велико изненађење, има око 180 дјеце. То је и подстицај да иницирамо оснивање шаховског клуба у Љубији, а да једна од основних активности буде школа шаха за младе", рекао је Немања Шипка из Шаховског савеза РС и Центра за унапређење и развој шаха "Гамбит" из Бањалуке.

РАШИН КУТАК

ТРЕЋЕ УХО

Ослушкује: Радомир Речевић

РЕЦИТЕ МИ
Реците ми којој странци припадате,
па ћу вам рећи коју телевизију гледате.

НА НЕВИЂЕНО
Вјеровали ви или не.
Најбоље рецензије пишу се на непрочитане књиге.

ВЕНЕРИН БРИЈЕГ
Планинари неће да кажу, али ми знамо.
Највише воле да се пењу на Венерин бријег.

ОПАСАН КАШАЉ
Је ли кашаљ опасан? - пита један читалац.
Него шта! Нарочито ако се чује у комшијском орману.

МИ И ПЛАВУШЕ
Да разјаснимо још нешто.
Ако волите плавуше не значи да сте наглупи. Напротив.

РОБИН ХУД
Не вјерујте митовима и илузијама.
Ни Робин Худ није крао да би дијелио оно што је (по)крао.

УКРШТЕНЕ РИЈЕЧИ

ВОДОРАВНО: 1. Покретна имовина (лат.), 9. Међусобно помагање, 10. Стог сијена, 12. Бивши аргентински фудбалер Роберо, 14. Естонци, 15. Град и лука у Шпанији, 17. Катран, 18. Прво слово, 19. Пустоловина, 21. Нота солимизације, 23. Партнер, 24. Ознака азота, 25. Име нобеловца Андрића, 27. Не (жарг.), 28. Лична замјеница, 29. Бик из Кочићеве приповјетке , 31. Пети мјесец, 32. Платно за пројекцију филмова, 33. Благајна, 34. Шушкави глас.

УСПРАВНО: 1. Присвојни придјев, 2. Земљиште уз ријеку, 3. Слинаво, 4. Трећи самогласник, 5. Тринаесто и 19. слово ћирилице, 6. Илија од миља, 7. Подметач за главу, 8. Америчка глумица Вилијамс, 9. Сисари (нл.), 11. Злостављање, 13. Хебрејски назив за Турке, 16. Мушко име, 20. Билијарски штап, 22. Скраћеница за специјалистичке авионе у САД, 26. Авари, 28. Прехрамбени производ, 30. Ријека на Косову, 31. Врста камиона, 33. Према, 35. Литар.

Р. Речевић

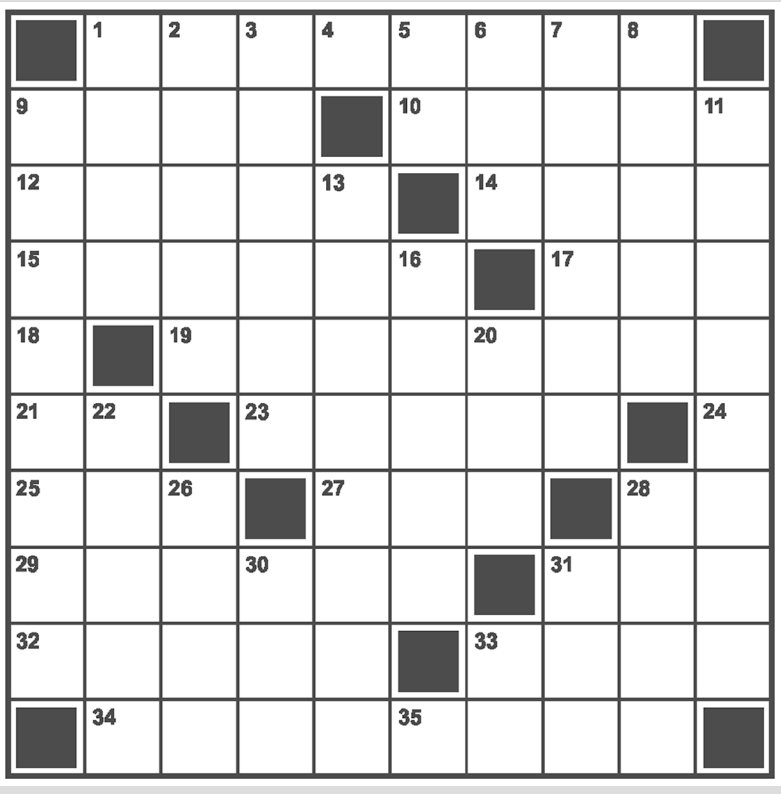

Удружење за очување традиције Приједор

ПРОМОВИСАНА ДВА АУДИО ИЗДАЊА

Приједорско Удружење за очување традиције проширило је издавачку дјелатност. Поред штампаних, кренули су и са аудио издањима. У оквиру обиљежавања крсне славе Михољдана, у сарадњи са познатим београдским хармоникашем и умјетником Славком Митровићем Цалетом, промовисали су два аудио издања народне музике.

"Један је студијски материјал који су издали Славко Митровић Цале и Београдски омладински народни оркестар, а други је компилација нумера које су уживо извођене на концертима које су они одржали у Приједору", каже Жељко Шормаз, предсједник Удружења за очување традиције Приједор.

Солиста на кларинету, Приједорчанин Марко Бањац био је главни посредник у успостављању сарадње између приједорског Удружења за очување традиције и Београдског омладинског народног оркестра.

"Кад је основано Удружење, ја сам се врло радо, међу првима прикључио ту и подржао сву ту интеракцију. Прије четири године постао сам члан Народног оркестра РТС-а. Тада сам упознао Цалета, који ме позвао да се прикључим Београдском омладинском народном оркестру, што сам ја прихватио врло радо. То траје у континуитету до данас и остаће тако", наводи Бањац.

Албум са изворним пјесмама, које припрема приједорско Удружење за очување традиције, биће снимљен у београдском студију. Мушка пјевачка група овог Удружења имаће част да их на снимању прати Београдски омладински народни оркестар. Када су у питању штампана издања, у Удружењу за очување традиције Приједор најављују публикацију која ће обухватити првих десет књижевних сусрета на Козари.

Чувени београдски умјетник Славко Митровић Цале у Приједору је наступао три пута. Имао је солистички концерт, затим је наступао са Београдским народним оркестром и трећи концерт био је својеврсна етнорапсодија, гдје је уз подршку Београдског народног оркестра наступала Митровићева група "Етнофонија", коју чини 15 дјевојака.

Митровић истиче да се са колегама из Приједора донкихотовски бори за очување традиције. "

Ја сам по томе познат и у Београду и у Србији. Борим се на све могуће начине пошто су упливи неке друге, стране музике толико јаки и толико чести да ћемо заборавити ко смо. Ја сам тај који то не да и не дозвољавам, бар оним што радим. Трудим се да у Београду и широм Србије имако концерте са тим оркестрима и надам се да ћемо некако побиједити", наглашава Митровић.

З.Совиљ

Музеј Козаре

ПРЕДСТАВЉЕН УРБАНИСТИЧКИ ПРОЈЕКАТ БЕРИНЕ РАМИЋ

"Урбана обнова аутобуског и жељезничког кварта града Приједора", назив је урбанистичког пројекта Берине Рамић, који је представљен у Музеју Козаре. На око 20 фотографија приказан је њен дипломски рад, будући да је 2020. године завршила студије архитектуре на Техничком универзитету у Грацу.

Ријеч је о урбанистичком пројекту, који највећим дијелом обухвата анализу и откривање проблема, затим проналажење рјешења датог простора, а ријеч је о простору око жељезничке и аутобуске станице у Приједору. "Некада су ова станица и њено окружење били дио живог градског простора, а данас само мјесто проласка или паркирања. Циљ овог пројекта је ставити човјека као главног актера овог простора и успоставити визију о томе како побољшати јавни живот", истакла је она.

Ову поставку Приједорчани могу да погледају до 30. октобра.

З. Јелић

Добровољном ватрогасном друштву Љубија

ОД ГРАДСКЕ УПРАВЕ ТЕРЕНСКО ВОЗИЛО

Са прекидима у раду, Добровољно ватрогасно друштво Љубија постоји 85 година. Прије пет година организована је обука за ватрогасце и њих 20 придружило се ватрогасној јединици, чији је рад обновљен 2006. године. Средствима из градског буџета у износима да не дође до пожара, поготово када пале коров и слично. Наравно, у капацитету који имамо, активно учествујемо и у гашењу пожара. Уколико сами можемо санирати пожар, јављамо ТВСЈ Приједор да не долазе и да се не излажу трошковима", каже Фарук Решидовић, предсједник Добровољног ватрогасног друштва Љубија.

Поред Љубије, Добровољно ватрогасно друштво ради и у Козарцу. У овој мјесној заједници ватрогасци су добро опремљени и кадровски попуњени. У Територијалној ватрогасно-спасилачкој јединици Приједор истичу да ће им опремање љубијских ватрогасаца олакшати рад и убрзати гашење пожара.

"То је нама као ватрогасцима, односно грађанима Града Приједора веома битно пошто ћемо имати просторију гдје ће дежурни ватрогасац у Љубији имати гдје да буде. Моћи ће да разговара са грађанима и да превентивно дјелује. Знамо да нам од Приједора до Љубије треба између 15 и 20 минута, а они ће први изаћи на терен и приступити гашењу почетних пожара", истакао је Радован Мартић, в.д. старјешине ТВСЈ Приједор. Он је додао да ће донирана средства у великој мјери повећати ефикасност и дјелотворност ватрогасно-спасилачких интервенција.

Из Градске управе долази обећање да ће и убудуће подржавати рад добровољних ватрогасаца и сличних удружења. "Град Приједор и донацијом овог ватрогасног возила Добровољном ватрогасном

друштву Љубија доказује да ће и у наредном периоду као и у ових протеклих десет мјесеци водити бригу и о овим рубним дијеловима нашег града и да ће подржати сва удружења, поготово оваква као што је ово добровољно ватрогасно друштво", рекао је предсједник Скупштине Града, Мирсад Дуратовић.

З. Совиљ

Димњачари и ватрогасци поручују

ЧИСТИМ ДИМЊАЦИМА ИЗБЈЕЋИ ПОЖАР!

Статистике показују да се повећава број запаљених димњака на подручју Приједора, што представља велику опасност да дође и до запаљења кровишта и цијелог објекта. Димњачари упозоравају да је редовно чишћење димњака, поготово пред почетак нове сезоне гријања, од кључног значаја у превенцији пожара.

Димњачар Горан Стојић: Веома је важно редовно чишћење димњака

"Веома је важно редовно чишћење димњака, поготово пред почетак нове сезоне гријања. Такође, треба да се очисте шпорети и ророви и комплет димњак, да се извуче талог из димњака да не би вреле честице које падају на дно запалиле онај талог од прије и стварајући већи притисак на димњак, да не дође до паљења загријавањем те унутрашње стијенке димњака", истиче димњачар Горан Стојић. Ватрогасци истичу да је важно наћи заједничко рјешење. Због тога су и одлучили да у помоћ позову димњачаре и да заједно покушају дјеловати превентивно. У анализи узрока честих запаљења димњака и кровишта, димњачари и ватрогасци издвојили су и неадекватна техничка рјешења, гдје кровне конструкције пролазе кроз димоводни канал или се наслањају на димњак. "Опасност је велика баш због тога што сама дрвена конструкција око тих димњака није урађена по пропису, поготово ове новије градње кућа што се раде. Дрвена конструкција је сабијена уз сами димњак. Није поштована техничка процедура која захтијева да сва дрвена конструкција мора бити удаљена од пет до седам центиметара од димњака", наглашава димњачар Стојић.

Да би се могућност пожара смањила на најмању мјеру, димњачари препоручују да се најмање једном мјесечно у току сезоне гријања чисте ророви. Такође, истичу да сваки димњак мора бити набачен од почетка до краја како би се, у случају паљења, избјегло запаљење кровишта.

Констатујући да број пожара на димњацима утиче на број пожара кровишта, ватрогасци и димњачари најавили су објављивање брошуре о мјерама опреза и превентиве. Одлучили су да упуте допис Градској управи и да траже помоћ у материјално-техничкој опремљености, како би брже и ефикасније превентивно рјешавали проблеме.

З. Совиљ

ПОВОЉНА БЕЗБЈЕДНОСНА СИТУАЦИЈА У ПРВИХ ДЕВЕТ МЈЕСЕЦИ

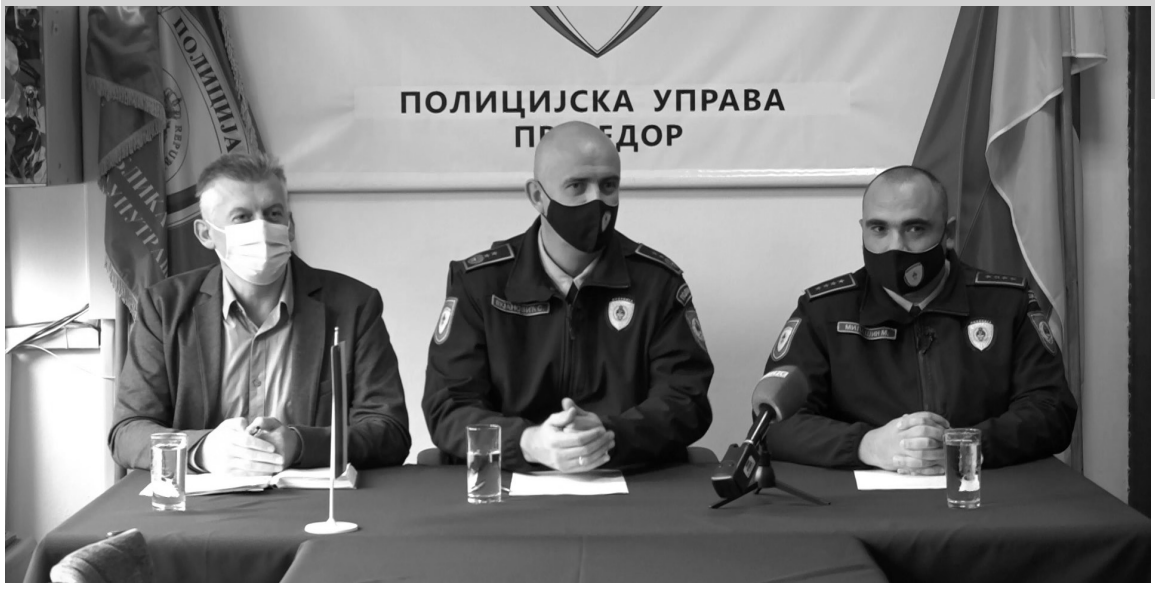

Стање безбједности у првих девет мјесеци ове године на подручју које покрива Полицијска управа Приједор је повољно, поручено је на редовној прес конференцији Полицијске управе Приједор. У том периоду евидентирано је 687 кривичних дјела, што је око 3% мање у односу на исти период 2021. године.

"То говори о појачаном ангажману полицијских службеника на расвијетљавању кривичних дјела, али и остваривању превентивне функције полиције", рекао је начелник ПУ Приједор, Сретоја Вујановић.

Из области општег криминалитета евидентирано је 570 кривичних дјела од чега 238 по непознатом извршиоцу. Што се тиче структуре кривичних дјела, 305 је из области имовинских деликата, од чега су најбројније крађе 90 и тешке крађе 76. Што се тиче миграната, у овом периоду евидентирано их је 358, што је за 58% мање него у истом периоду прошле године.

Начелник Сектора полиције, Марио Милашин навео је да су у извјештајном периоду евидентирана 324 нарушавања јавног реда и мира.

З. Јелић

Рибњак "Бобица" у Ракелићима

ТАКВОГ ШАРАНА НА ЖАРУ НИГДЈЕ НЕМА!

Идеално мјесто за одмор

Ресторан у етно стилу, стаза за шетњу, два језера препуна рибе, чувени шаран и пастрмка на жару, али и домаћинска атмосфера. Све су ово разлози због којих је Рибњак "Бобица" све посјећенији. Са радом су почели прије 11 година, са много ентузијазма и добрих идеја, с циљем развоја сеоског туризма. У томе су и успјели.

"Живио сам дуго у Пули. Обилазећи локале, долазио сам до разних идеја. Обожавам рибу, иначе сам и риболовац. Није у питању само чиста производња рибе. Рибу користим за локал и спортски риболов'', прича Слободан Батиница, власник Рибњака "Бобица''.

Убрзо је ово постао породични бизнис. Ресторан је све посјећенији, па власници кажу да раде и по 15 сати дневно. Није им тешко, јер све раде с љубављу према овом послу.

"Уз сам рибњак не може се опстати, без локала. Нисам ни ја замишљао да ће ићи до ове мјере и да ће се уозбиљити прича као што јесте.

Углавном радимо супруга, још један радник и ја'', додаје Слободан.

Имају и редовне госте, који уживају у рибљим специјалитетима, али и предивној природи.

"На првом мјесту је квалитет услуге, то је оно што ми тражимо. Ово је један посебан

угоститељски објекат. Гости су такви да се осјећамо као мјештани, већ смо постали и као породица. Овдје код "Бобице" никад није било да нема мјеста, увијек ће се наћи мјесто за све оне који дођу'', прича нам Милан Роквић, мјештанин Ракелића.

Бране Радановић, мјештанин Буснова сваки слободан дан користи како би дошао код "Бобице" да се одмори. "Овдје се осјећам посебно и опуштено. То је кутак гдје можеш да дођеш са породицом и са друштвом. Оно што је најважније, можеш да приуштиш себи рибље специјалитете које желиш и које не можеш наћи било гдје. Гдје год били, кад дођемо овдје, онда видимо да је то врхунски квалитет и треба да му позавиде врхунски гурмани'', истиче Радановић.

У квалитет и домаћинску атмосферу увјерила се и наша екипа. Препорука је да посјетите "Бобицу" и на квалитетан начин проведете слободно вријеме.

В. Нишевић

Породични бизнис

Необично за дјевојку

УНА ПЈЕВИЋ ПРОФЕСИОНАЛНО У ЖЕНСКОМ ФУДБАЛУ

Да фудбал није спорт само за мушкарце, доказ је и наша суграђанка Уна Пјевић. Прича нам да се љубав према овом спорту родила још у младим данима, а активно и професионално фудбалом се почела бавити прије двије године.

"Љубав према фудбалу родила се још од малих ногу, међутим нисам имала гдје да тренирам, јер Приједор није имао женски клуб. Прије двије године ме позвала једна другарица, која је основала клуб у Приједору. Ја сам почела ту да тренирам и онда сам прешла у Сански мост, а сад играм за Борац", каже Уна.

Фудбалом се бави од малих ногу

Вријеме проведено на фудбалском терену за њу је најдрагоцјеније. Вољела би, како каже, да јој се придруже и млађе генерације, како би женски фудбал у Приједору био популарнији.

"Мислим да има заинтересованих дјевојака, међутим у Приједору тај спорт није толико популаран. Ми имамо два женска фудбалска клуба, али то није на довољно високом нивоу. Нема неке велике разлике између мушког и женског фудбала, за мене је то исто'', додаје она.

Порука ове младе Приједорчанке је "Бавите се спортом, тренирајте фудбал''.

В. Нишевић

ПОЈАЧАНА КОНТРОЛА САОБРАЋАЈА

АКЦЕНАТ НА АЛКОХОЛ, ДРОГУ, ЛИЈЕКОВЕ

Припадници Полицијске управе Приједор врше појачану контролу, а акценат је на учешће у саобраћају под дејством алкохола, дроге или лијекова који се не смију употребљавати прије и за вријеме вожње.

Акција појачане контроле саобраћаја трајаће до суботе, 16. октобра, на подручју које је у надлежности Полицијске управе Приједор. С тога апел возачима да поштују саобраћајна правила и прописе и да не возе под дејством алкохола или других психоактивних супстанци које могу утицати на њихову психофизичку способност.

Током протеклих девет мјесеци евидентирано је 577 саобраћајних незгода што је за 15 незгода мање у односу на исти период прошле године. Од тога је било 10 саобраћајних незгода са смртним посљедицама. Из саобраћаја је искључено 1.938 возача, од чега 1.656 због управљања возилом под утицајем алкохола.

На редовној прес конференцији за новинаре из Полицијске управе Приједор, апеловали су на возаче да се придражавају прописа, нарочито јер нам слиједе услови смањене видљивости, те да се у ово доба године на путевима може очекивати већи број трактора.

КВ

ОГЛАС:

Потребна жена за послове чишћења и пеглања.
Плата: 600КМ
Све информације на телефон: 065/874-073.

РАДИО КОЈИ СЕ ВОЛИ
РАДИО - ПРИЈЕДОР
FM 97,9 MHz

Посљедњи поздрав драгом брату

ЧЕДИ КОЧИЋУ

Од Бошка Мандића са породицом.

0002

Посљедњи поздрав драгом брату

РАНКУ КОСУ

Бошко Мандић са породицом.

0002

Дана 18.10.2021. навршава се година дана од смрти наше драге мајке и баке

ЈЕЛКЕ ТОПИЋ
(1939-2020)

Вјечно смо захвални за сву љубав и бригу коју си нам несебично пружала.
Кћерке Слађана и Бранка са породицама.

15832

ОГЛАШАВАЈТЕ У КОЗАРСКОМ ВЈЕСНИКУ

Дана 16.10.2021. навршава се 40 тужних дана од смрти драгог супруга, оца, дједа и брата

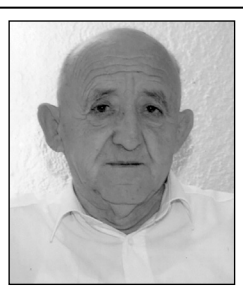

БОГДАНА КРАЈИШНИКА
(1951-2021)

Тог дана у 10.00 часова дајемо четрдесетодневни помен на Кечановом гробљу.
С тугом и поштовањем, супруга Мирјана, син Стево, кћерка Жељка, унучад, брат и сестре.

15837

Сјећање

МИРА КУНИЋ
(1953-2021)

Најмилија наша, хвала ти за неизмјерну љубав и топлину коју си нам дала. Нека твоја племенита душа почива у миру, ми те чувамо од заборава.
Твоји најмилији: Живко, Татјана, Драгана, Ивана, Дуња, Саша и Бојан.

0001

Обавијештавамо родбину и пријатеље да нас је 10.10.2021. године напустила наша драга мајка

СТАКА ПУШАЦ
(1937-2021)

Ожалошћени: синови Зоран, Дамјан и Горан, кћерка Нада са породицама.

15836

Дана 17.10.2021. навршава се пет година од смрти нашег сестрића, брата, стрица и дјевера

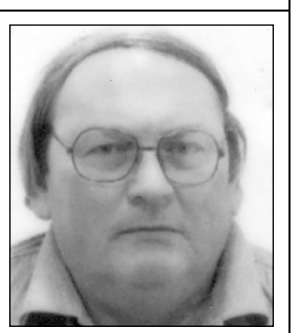

ДРАГОМИРА (Душана) ВУЧЕНОВИЋА
Горњи Гаћани

Ожалошћени: тетка Коса, браћа: Миодраг, Миленко, Младенко и Драгутин Гламочанин, братична Адријана и братићи Александар и Стефан и снаха Зорица.

15838

Дана 17.10.2021. навршава се година дана од смрти нашег драгог

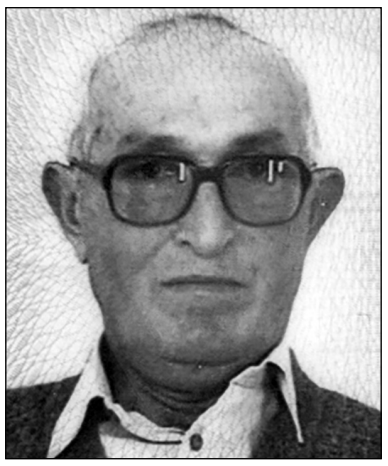

ДРАГЕ НОВАКОВИЋА

Са љубављу и поносом,
чувамо успомену на тебе.
Заувијек твоји: супруга Миља, кћерке:
Драгана, Гордана и Бојана
са породицама.

15828

Дана 20.10.2021. навршава се 10 болних и тужних година како није са нама наш драги

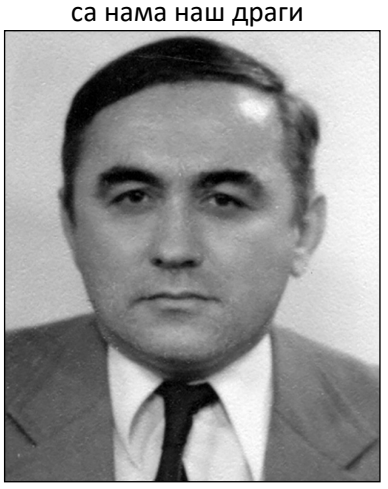

ДРАГОЉУБ ТАДИЋ
(2011-2021)

Једини наш, ни након десет година вријеме не може ублажити нашу бол, нити ишта може попунити празнину која је остала у нашим животима, након твог одласка.
Са посебним пијететом и поштовањем сјећамо се дивних година заједничког живота.
Твоји: супруга Ана и син Драги.

15831

Дана 12.10.2021. навршава се тужна година дана како нас је напустио наш драги

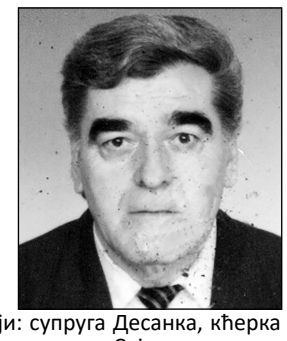

СТЕВО ПАВИЋ
(12.10.2020-12.10.2021)

Бескрајно нам недостајеш.
Успомену на тебе вјечно ће чувати твоји најмилији: супруга Десанка, кћерка Гордана, син Саша, унуке Катарина, Ивана и Николина, снаха Свјетлана.
У суботу 16.10.2021. у 11.00 часова посјетићемо његов гроб запалити свијеће и положити цвијеће.

15826

Дана 21.10.2021. навршава се шест мјесеци од смрти нашег драгог

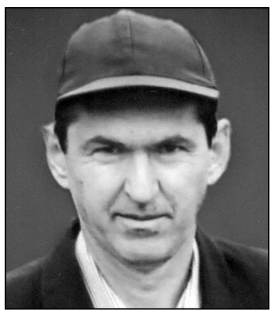

ЂУРАЂА ГРАХОВЦА-ЂУРЕ
Из Балта

Са поштовањем и лијепим успоменама чувају те од заборава: мајка Боја, брат Светозар и Милорад, снаха Корина и синовка Јулија.

01/21.

Дана 19.10.2021. навршава се 40 тужних и болних дана од упокојења наше миле и никад заборављене

ТАЊЕ ЧОПРКА
(1980-2021)

Рођено наше! Нема тог времена које може да нам избрише сјећања на тебе и твоју доброту. Недостајеш нам пуно.
Анђеле наш, волимо те заувијек.
Твоји заувијек: тетка Драгица и сестра Драгана са породицом.

15833

Дана 19.10.2021. навршава се 40 тужних дана како нас је напустила наша кума

ТАЊА ЧОПРКА

Увијек ћемо те се радо сјећати!
Почивај у миру и нека те чувају анђели.
Кумови Кнежевићи.

15839

Дана 19.10.2021. навршава се 40 тужних дана од смрти наше драге и вољене кћерке и сестре

ТАЊЕ ЧОПРКА

Вријеме пролази, а остају вјечно бол и туга.
Тата Ратко, мама Драгојла и сестра Сања са породицом.

15834

Дана 20.10.2021. навршава се тужна година од преране смрти нашег драгог брата и ујака

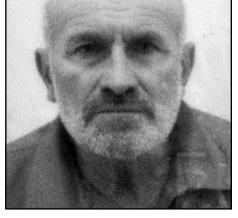

НЕНАДА РАДАНОВИЋА
Из Д.Волара
(1959-2021)

Тешко је повјеровати да је прошла година дана откад ниси са нама.Тешко је без тебе живјети, ти си био наш идол и понос.
Ожалошћени: сестра Даворка, твоји соколови што си их звао миљом: Душко, Раде, Небојша, Дијана и Срђан, снахе Милица и Милана.

15827

Дана 21.10.2021. навршава се шест година од смрти оца и деде

БОШКА БОЛЕТА РАТКОВИЋА

Био си ослонац свима који су цијенили искрену емоцију, племенитост и поштење.
Недостајеш...
Кћерка Божана и унук Стефан Симић.

15825

Дана 16.10.2021. навршава се 40 тужних дана од смрти мени драгог супруга

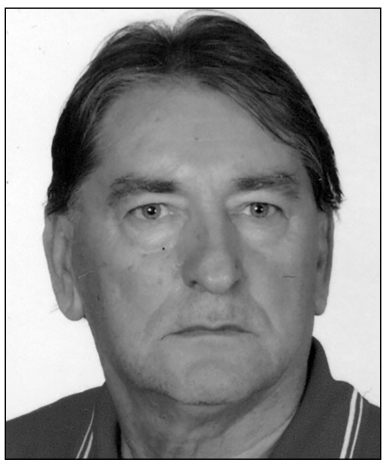

ЖИВКА (Мирка) АНЂИЋА

Вјечно ћеш ми бити у мислима.
Твоја супруга Зорана.

15830

Дана 16.10.2021. навршава се 40 тужних дана како си нас заувијек напустио драги наш брате, чича и дједе

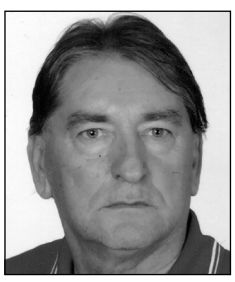

ЖИВКО АНЂИЋ
(1944-2021)

Твој брат Војислав са породицом.

15830

Тужно сјећање

САНДА МУДРИНИЋ
(2001-2021)

ПЕРСА МУДРИНИЋ
(2020-2021)

С љубављу, Милорад и Бранко Мудринић.

15811

Дана 16.10.2021. навршава се 40 дана од смрти мени јако драге особе

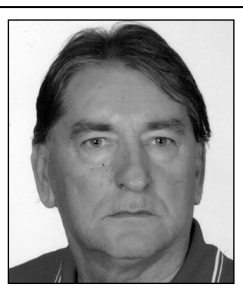

ЖИВКА АНЂИЋА

Отишло је моје сунце, неће више да ме грије.
Нема више мога таје, да ме пита како ми је.
Од кћерке Милке.

15830

Дана 19.10.2021. навршава се 40 дана од смрти нашег драгог

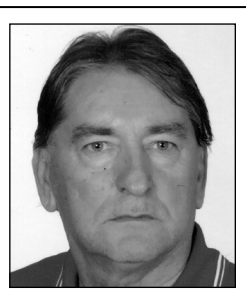

ЖИВКА АНЂИЋА

Заувијек ћеш остати у нашим срцима.
С поштовањем твоји: ујна Душанка и снаха Миланка са породицом.

15829

ФОТОГРАФИЈЕ ЧИТУЉА ЧУВАМО 40 ДАНА

Кошаркашки клуб "Приједор Спартак"

ПОЛА ВИЈЕКА ПОД КОШЕВИМА

Екипа млада, али амбициозна

Пола вијека, боје града на Сани под кошевима, брани Кошаркашки клуб "Приједор Спартак". Овај клуб током својих 50 година није увијек носио овај назив. Ријеч је о стабилном прволигашу са великим амбицијама.

"Клуб је у свом том времену преживио свашта. Било је ту неких добрих времена, али било је и разних криза. Али клуб је опстао и одржавао кошарку у нашем граду. Радује ме што је све постављено на добру основу, а циљ нам је да то из године и годину буде све боље и да константно напредујемо", рекао нам је тренер ове екипе Данило Палалић.

Прошлу сезону завршили су на седмој позицији, на средини табеле. Али је лига била изузетно изједначена и једна побједа више одвела би "Приједор Спартак" у фајнал-фор.

"Нажалост, остали смо "кратки" за ту побједу. Али сам задовољан, јер смо ипак били међу најмлађим екипама у лиги. Афирмисали смо неколико младих играча, па је Александар Смиљанић отишао у "Игокеу", а Синиша Шорак у Академију "Борца". С једне стране ми је жао што су отишли, али с друге ми је драго, јер су момци добили прилику да раде у бољим условима и могу направити озбиљну каријеру", каже Палалић. Неки су отишли, али су стигла и нека нова лица, попут Срђана Лончара. Бањалучанин је то који је поникао у редовима љутог ривала "Борца".

Лаганим, али сигурним корацима грабе напријед

Приједорски кошаркаши су 2016. године подигли шампионски пехар Прве лиге РС. Нажалост, због недостатка услова морали су да одустану од наступа у Премијер лиги БиХ. И данас то оставља горак укус. "Кад се сјетим те године, као да ми неко опали шамар. Кад смо освојили титулу у дворани је било око 2.000 људи и навијало за нас. Надали смо се скоку у виши ранг. Међутим, нисмо наишли на неку подшрку града, нити опште јавности. Све је прошло тихо. Направили смо неку пројекцију шта нам треба, али су нам рекли да су средства превелика и да се то не може испоштовати. И морали смо одустати од вишег ранга", присјећа се Палалић.

"Дуго сам био у "Борцу", а у Приједору видим нови почетак и шансу да игру подигнем на виши ниво. А што се тиче крајишког дербија, знам са које стране сад стојим", каже Лончар уз смијех.

Ускоро стартује нова сезона. Очекивања су велика, а циљ је врх табеле и пласман међу четири најбоље екипе. Циљ је и да трибине буду пуне.

"Из неког разлога и спортска публика у нашем граду не долази на кошаркашке утакмице, као што то чине кад су фудбал и рукомет у питању. Али очекујмо да ће сад доћи до експлазије овог спорта", рекао нам је првотимац Александар Иветић.

Кошарка је атрактивна, брз и динамичан спорт и не постоји моменат у којем нема акција на паркету. И у овом клубу били би срећни кад би играли пред испуњеним трибинама.

Кошарка има будућност и увијек се појављују неки нови играчи. Ни подмлатка не недостаје, а од ове године "Приједор Спартак" има потписан уговор о техничкој сарадњи са КК "Хантерс". То значи да ће "Приједор Спартак" имати довољно млађих играча које полако може да уводи у тим, док играчи из "Хантерса" имају олакшан пролаз до играња квалитетних утакмица у сениорској конкуренцији у највишем рангу у РС.

"ОМАРСКА" НЕЗАУСТАВЉИВА У ГРАДИШЦИ

Екипа "Омарске" кући се из Градишке вратила са три освојена бода. Са 3:1, савладали су "Козару", у утакмици 9. кола Прве лиге Републике Српске. "Плави" су повели у 41. минуту голом Јаћимовића. У другом полувремену, у 56. минуту, Милан Врачар повећава водство. Домаћи су успјели да умање заостатак голом Ђурића у 73. минуту. Али сваку наду у преокрет, свега пет минута касније, поготком је угасио Гаврановић. "Омарска" има 20 уписаних бодова и налази се на одличној петој позицији на табели. У наредном колу у Омарску долази првопласирана "Крупа". Дерби кола игра се у недјељу, са почетком у 14.30 часова.

МИЛЕНКОВИЋ ВИШЕ НИЈЕ ТРЕНЕР "РУДАРА"

ФК "Рудар Приједор" споразумно је раскинуо сарадњу са шефом стручног штаба Никицом Миленковићем, саопштено је из овог клуба. На недавно одржаној сједници Управног одбора, расправљало се о досадашњим резултатима, као и будућем функционисању клуба.

"Узевши у обзир све чињенице, а посебно питање начина функционисања клуба у будућности, били смо приморани предузети одређене кораке. Након обављеног разговора са шефом Миленковићем и првим помоћником Милошевићем, понуђен им је споразумни раскид сарадње, који су они прихватили, схвативши комплексност тренутне ситуације и на томе им се клуб неизмјерно захваљује", стоји у саопштењу.

Управа "Рудара" захвалила се тренерском двојцу на оном што су учинили за клуб у претходним мјесецима. Миленковић је приједорски тим водио у 12 утакмица Премијер лиге БиХ, забиљежио три побједе, три ремија и шест пораза, уписавши укупно 12 бодова. У саопштењу се додаје да "Рудар" наставља са нормалним функционисањем, те да ће јавност о свим будућим корацима бити благовремено обавијештена.

У наставку сезоне екипу ће предвостити помоћник Марко Тешић, а асистираће му Дино Сикирић и Перица Топић. Подсјетимо да је Тешић "Рудар" водио и крајем прошле сезоне, гдје је наслиједио Бориса Савића, а с којим је такође дошло до споразумног раскида сарадње.

Припремио: З. Јелић

КОЗАРСКИ ВЈЕСНИК

У прољеће 1942. године појавио се први број "Козарског партизанског вјесника", у издању партизанског Обавјештајног бироа Другог крајишког (козарског) НОП одреда "Младен Стојановић". У љето 1975. године изашао је први број послије Другог свјетског рата.

Издаје: Информативно-пословни центар "Козарски вјесник" Приједор - Редакција и администрација: Улица Саве Ковачевића 15. Лист регистрован код Министарства информација Републике Српске, бр. 170/93 од 10.3.1993. године. **Излази сваког петка- Вршилац дужности директора:** Никола Мотл - **Главни и одговорни уредник:** Мира Згоњанин, Гордана Каурин (уредник Радио Приједора) - **Редакција:** Мира Згоњанин, Бранка Дакић (уредник Телевизије Приједор), Мирјана Шодић (уредник новина "Козарски вјесник"), Зоран Совиљ, Тања Мандић, Деборах Совиљ, Перо Шпадић, Зоран Јелић - **Технички уредник:** Силвија Дејановић - **Телефони:** Директор 232-803, уредник 243-440, новинари 234-271, 234-701, 234-442, служба малих огласа 211-575, рачуноводство и маркетинг 232-863, техничка припрема 243-441, Радио Приједор 911-822, Телевизија Приједор 211-239, Уредник РТВ Приједор 911-988. Тел/факс 232-803, 232-863.- **Цијена примјерка одштампана на "глави" Листа** - **Претплата:** Све информације о претплати на Лист на телефоне 211-575 и 232-863 - **Рукописи и фотографије се не враћају - Жиро рачун: НЛБ банка АД Филијала Приједор** - ж.р. 5620070000263992 (са назнаком за "Козарски вјесник") - Штампа: "Дневне Независне новине" - За штампу: Александар Копања, директор