Обострана корист привреде и образовног система

У "КОЛЕКТОРУ ЦЦЛ" ТРЕНИНГ ЦЕНТАР ЗА БУДУЋЕ АЛАТНИЧАРЕ

На избору најуспјешнијих привредника за 2021.

ПРИЗНАЊА ЗА ТРИ ПРИЈЕДОРСКА ПРЕДУЗЕЋА

КОЗАРСКИ ВЈЕСНИК

ISSN 0350 - 9257

ПРИЈЕДОР, 8. АПРИЛ 2022. ГОДИНА XLVII БРОЈ 2429 ЦИЈЕНА 1 КМ redakcija@kozarski.com

Април у знаку промоције хранитељства

ОТВОРИ СРЦЕ, ПОСТАНИ ХРАНИТЕЉ

Хранитељске породице заслужују већу пажњу и подршку, како друштва, тако и институција, истакла је предсједник Републике Српске, Жељка Цвијановић након посјете хранитељским породицама Крнетић и Десница у Новом Граду протекле седмице. "Хранитељство је један од најбољих и најплеменитијих начина да се дјеци без адекватног родитељског старања пруже љубав, заштита и подршка", навела је Цвијановићева.

Александар Зобеница, стручњак за политички маркетинг

РЕПУБЛИКУ СРПСКУ ЗА 30 ГОДИНА ВИДИМ КАО САМОСТАЛНУ ДРЖАВУ

За сигурно треће животно доба!
Смјештај, њега и комплетна брига по веома повољним цијенама

ЈУ ДОМ ЗА СТАРИЈА ЛИЦА ПРИЈЕДОР

Проте Матије Ненадовића бб Тел.: (+387 - 52) 233 - 751; 233 - 750;
Факс: (+387 - 52) 211 - 982 E-mail: domprijedor@teol.net

Мирела Предојевић, глумица Позоришта Приједор

ПОЗОРИШТЕ ЈЕ МОЈА ДРУГА КУЋА

Игор Бакај, једини часовничар у Приједору

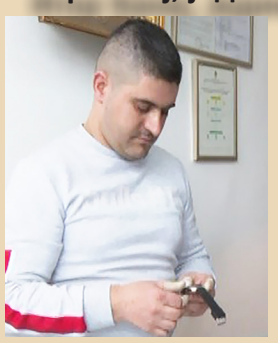

САТ ЈЕ ЖИВА ДУША, КОЈОЈ ТРЕБА ДАТИ СНАГУ

MLJEČANICA
PRIRODA UZVRAĆA ZDRAVLJEM

Kontakt telefon: 052/490-126 E-mail: laboratorija@spamljecanica.com

ПОЗИВНИЦА

Позивамо Вас да у петак 08. априла 2022. године у 18.00 часова у Позоришту Приједор присуствујете донаторској вечери и дате свој допринос за набавку возила за превоз дјеце са сметњама у развоју за потребе ЈУ Центра „Сунце" Приједор.

У склопу донаторске вечери биће уприличен програм и приредба ученика ЈУ Центра „Сунце" Приједор.

Свој новчани прилог можете уплатити на рачун Града Приједора, фонд 03 (рачун посебних намјена).

Број жиро рачуна: 5620078084249036 код НЛБ банке а.д. Бања Лука или прилогом у донаторску кутију у холу Позоришта Приједор.

Радујемо се Вашем доласку!

Обострана корист привреде и образовног система

У "КОЛЕКТОРУ ЦЦЛ" ТРЕНИНГ ЦЕНТАР ЗА БУДУЋЕ АЛАТНИЧАРЕ

Текст: *Зоран Јелић*

У Тренинг центру за обуку алатничара у компанији "Колектор ЦЦЛ" практична знања стиче 18 ученика приједорске Машинске школе. Како сами кажу, услови су одлични, као и предавачи, те се заиста може научити много тога.

На пракси 18 ученика Машинске школе

"Пракса је добра, може се много тога видјети и научити. Радимо на различитим машинама, међусобно се помажемо. И трудимо се да научимо што више можемо о компонентама које обрађујемо", рекао је један од будућих алатничара, Марко Зец.

У посјети "Колектору" била је Наталија Тривић, министар просвјете и културе РС, која је поручила да је ово прави примјер како треба да изгледа дуално образовање које је у Републици Српској заживјело прије три године.

"Увјерили смо се да наши ученици заиста имају прилику да, у условима савремене производње, могу много да науче. То нам је и најважније, да стичу знања, компетенције, да имају добре менторе и стручно вођене, тако да би с једне стране били квалификовани за занимања која су уписали, а с друге стране како би били конкурентни на тржишту рада", рекла је Тривићева.

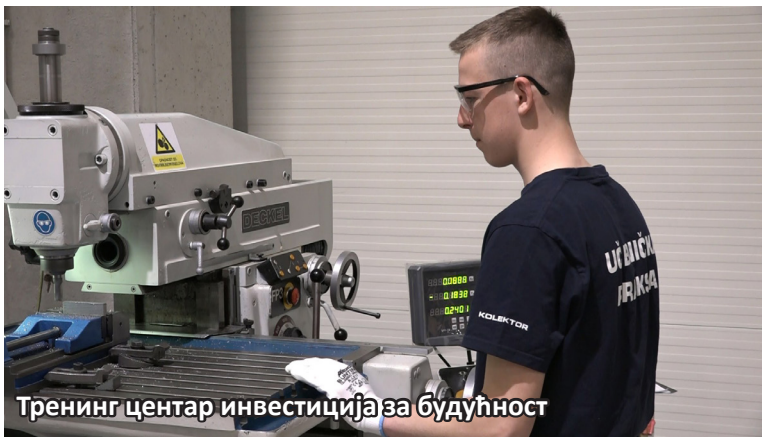
Тренинг центар инвестиција за будућност

У Српској тренутно 1.063 предузећа проводе практичну наставу, а у тај процес је укључено 3.600 ученика.

"Први задатак био је да обезбиједимо праве услове за школовање, да смо повезани са школом и да је настава координирана. За сад је код нас други разред, гдје обављају обуку у засебном Тренинг центру који је издвојен из производње, прије свега због мјера заштите на раду, али и због наставног плана. Тек у трећој години их укључујемо у производни процес гдје ће научити све операције у процесу", каже Предраг Зорић, генерални директор предузећа "Колектор ЦЦЛ".

Из "Колектора" поручују да инвестицијом у Тренинг центар обезбјеђују стручан кадар у будућности, те да би било добро и да се друга предузећа одлуче на овај корак.

Из Машинске школе позвали су и друге фирме да створе добре услове у пракси, те да на то не треба гледати као трошак, већ као инвестицију.

"Овај начин извођења наставе је јако значајан за ученике. Они се у "Колектору ЦЦЛ" срећу са конкретним проблемима, са комплетним производним процесом. И не сумњемо да ће након завршетка трећег разреда бити спремни да се запосле и раде као врхунски радници", навео је директор ове школе, Борислав Којић.

Са сваким учеником на обуци ово предузеће је склопило уговор, по којем они сваког мјесеца добијају и новчану накнаду.

Предузеће "Колектор ЦЦЛ" бави се производњом комутатора за потребе ауто-индустрије, те индустрије ручних и кућанских апарата.

На избору најуспјешнијих привредника за 2021. годину

ПРИЗНАЊА ЗА ТРИ ПРИЈЕДОРСКА ПРЕДУЗЕЋА

На манифестацији "Избор најуспјешнијих у Републици Српској за 2021. годину" коју је организовала Привредна комора Републике Српске, на адресе три приједорска предузећа стигла су признања. Ријеч је о приједорској "Калцедонији", Творници кекса и вафла"Мира", те предузећу "Липа дрво".

Текст: *Перо Шпадић*

Зорици Савић, директору предузећа "Липа дрво" додијељено је признање најуспјешније жене у привреди за прошлу годину. Ласкава награда резултат је вишегодишњег рада и труда и доброг пословања, чак и у отежаним условима.

"Почаствована сам овим признањем. То је резултат мог труда, али морам признати и заједничке сарадње са колегама који су ми омогућили да доведем ово предузеће у стање какво је сада", рекла је Савићева.

Признање за инвестиције и запошљавање на овој манифестацији додијељено је "Калцедонији", а Творници кекса и вафла "Мира" за промоцију домаће производње.

"Перо Ђорић, предсједник Привредне коморе РС рекао је да сви показатељи јасно говоре да је прошла година била и година опоравка привреде у Републици Српској. "Упркос тешким искушењима у протекле двије године захваљујући мјерама Владе РС наша привреда је успјела да се врати на стазе успјеха и развоја", додао је он.

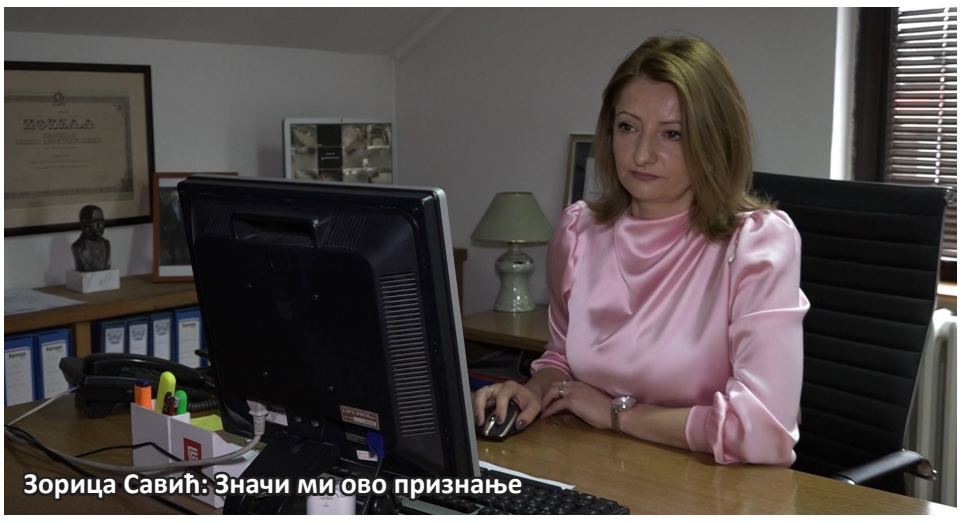
Зорица Савић: Значи ми ово признање

Творници кекса и вафла "Мира" признање за промоцију домаће производње

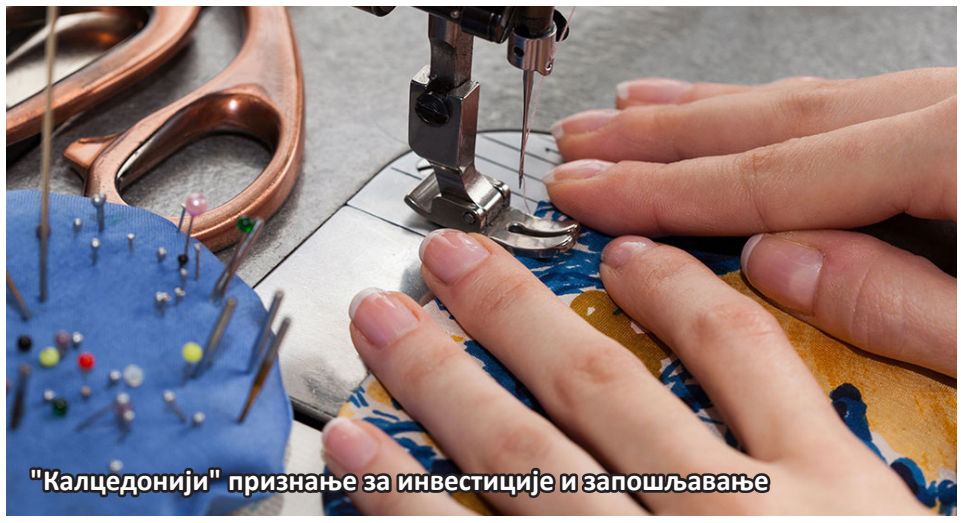
"Калцедонији" признање за инвестиције и запошљавање

Премијер РС, Радован Вишковић подсјетио је да је прошла година била година са најбољим привредним и економским резултатима. "Број запослених у РС је у овом моменту највећи, откад се ови показатељи почели мјерити у РС. Имамо просјечну плату у фебруару 1.091 КМ. Она је прошле године у истом периоду била 1.004 КМ", подсјетио је Вишковић.

Центар за социјални рад: Април у знаку промоције хранитељства

ОТВОРИ СРЦЕ, ПОСТАНИ ХРАНИТЕЉ

У Центру за социјални рад ове седмице су организовани "Дани отворених врата", који имају за циљ промоцију хранитељства. Цијели мјесец је посвећен овој теми, а медијска кампања даје резултате, тврде у овој установи. Већ им се јавило више потенцијалних хранитеља.

Текст: *Деборах Совиљ*

Слободанка Шобот девет година има статус хранитеља

"Имали смо неколико обука за хранитеље који брину о дјеци, а у априлу ћемо организовати обуку и за оне који брину о пунољетним лицима. Ријеч је о 10 радионица. Тематски су усмјерене и оне припремају будуће хранитеље да усвоје неке вјештине и знања о правима дјетета, о специфичностима и како да се поставе у проблематичним ситуацијама" рекла је Сања Топић, психолог у Тиму за збрињавање у хранитељске породице.

Ова установа, у сарадњи с локалном заједницом, константно трага за адекватним хранитељима. С том намјером објавили су јавни позив да се грађани пријаве Центру за социјални рад, ако су заинтересовани за стицање статуса хранитеља. Дешава се, али изузетно ријетко, да се дјеца врате биолошкој породици. Уколико до тога не дође, радници Центра за социјални рад траже дуготрајан облик збрињавања, као што је усвајање. Стручњаци наглашавају да је важно не мијешати хранитељство са усвајањем, јер је оно привременог карактера.

Слободанка Шобот из Брезичана, већ девет година има статус хранитеља. Тренутно брине о двојици малољетника. Прошла је неопходну обуку у приједорском Центру за социјални рад, а ова мајка четворо дјеце истиче да је дјеци најпотребнија топлина, љубав и разумијевање.

"Бринем о деветогодишњаку и седамнаестогодишњаку.То је веома лијепо искуство и препоручила бих свакоме ко има могућности, да буде хранитељ, да та дјеца не би завршила у дому. Треба имати срца и осмијех за њих. Они су њежна и паметна дјеца", истиче Слободанка.

О хранитељству постоје бројне предрасуде, па су и сами радници Центра за социјални рад често на мети критика. Уврријежени су ставови да су разлози изузимања дјеце из биолошких породица најчешће финансијске природе, што никако није тачно, тврди Наташа Милановић Краљ, социјални радник на пословима смјештаја у хранитељске породице.

"Дјеца се изузимају због удружених ризика и патологија, и тек када стручни радници исцрпе све ресурсе у оснаживању родитеља и када је евидентно да је у тој средини угрожено здравље и живот дјетета, оно се смјешта у адекватну хранитељску породицу", рекла је она.

> ***Није ријеткост да се развију јаке емоционалне везе између хранитеља и дјеце. Оне не престају ни након што млади постану пунољетни. Према подацима Центра за социјални рад, 29 хранитељских породица у Приједору брине о 23 малољетних и 11 пунољетних особа.***

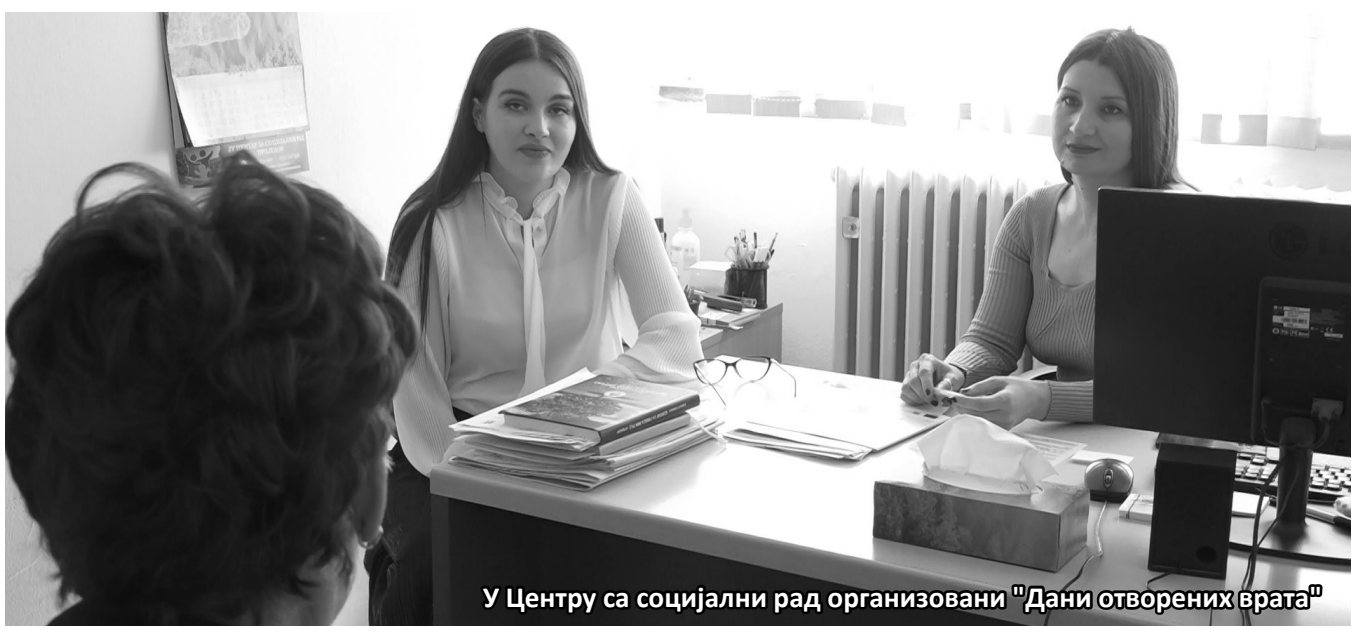
У Центру са социјални рад организовани "Дани отворених врата"

ХРАНИТЕЉСКЕ ПОРОДИЦЕ ЗАСЛУЖУЈУ ВЕЋУ ПАЖЊУ И ПОДРШКУ

Хранитељске породице заслужују већу пажњу и подршку, како друштва, тако и институција, истакла је предсједник Републике Српске Жељка Цвијановић након посјете хранитељским породицама Крнетић и Десница у Новом Граду протекле седмице. "Хранитељство је један од најбољих и најплеменитијих начина да се дјеци без адекватног родитељског старања пруже љубав, заштита и подршка", навела је Цвијановићева, која је са предсједавајућим Савјета министара Зораном Тегелтијом посјетила ове двије хранитељске породице које се тренутно брину о шесторо дјеце, којој су уручили поклоне.

СТАВ

ЛИСТА ЖЕЉА

Текст: *Мира Згоњанин*

Упишем прије мјесец дана енглески. У мом случају, трећи пут почетни. Наговорим другарицу, нешто млађу од мене, жена прихвати и кренемо. Професорица, па могли би је родити. Бескрајно драга, насмијана, стрпљива, искрено нас убјеђује да ми то можемо, јер прича нам, зна један од нас двије старији пар који сад читају текстове на енглеском. Ај вјерујем, мада мало млако.

Прије уписа сам тој школи поставила милион услова. Те могу једино од 20.00 часова, те само тим и тим данима, те да они склопе групу... Ваљда у нади да ће одустати (а неколико школа већ јесте) и рећи "Е другарице, то што ти тражиш, ни виле из бајки не испуњавају". У животу нисам рачунала да ће се потрудити и испунити те моје жеље. На крају нисам имала образа да се повучем. И сад ми је драго што је тако, мада прескочим по коју задаћу (доносем накнадно наравно), увијек сам уморна на часовима, неријетко и поспана, клупа ко кревет, али иде некако.

И другарица ми мало проприча-ла. Чуда се ипак дешавају. Ваљда треба бити само упоран, мада над главом стално виси питање "Шта си се у тим годинама и у овим "занимљивим" временима надала на учење?". Искрено не знам одговор, али зар је и важан, кад у крајњем досад нисам добила одговоре на милион других питања. Мени, много битнијих у животу.

И да ли увијек вучемо неке екстра шаховске потезе које ће нас довести до побједе или брљамо по табли у нади да ће се коцкице некако посложити и извући нас на сигурно. Прије вјерујем да је ово друго. Бар код већине нас. Мада не смијем занемарити ни оно "да кад све посложимо како треба, неки прстић судбине поруши фигуре и каже нам како смо мали под небеским сводом и како много шта не зависи од нас". И зар је гријех играти се, дати себи мало слободе, изути ципеле и "полетјети". Вјерујте ми није.

С тим одлукама везе немају ни дубина џепа, ни конто у банкама, ни сигурност брачног или самачког живота, ни добро плаћена радна мјеста, која то данас јесу, а сутра нису, ни број људи које волимо, а за које упорно немамо времена, ни они које не волимо, а упорно се дружимо с њима. Јер тако побогу треба. Ма, могла би набрајати до сутра шта све радимо у животу, а шта све нисмо, а жељели јесмо.

Листа жеља није проблематична. Ми који лако одустајемо јесмо. Ја у овим годинама учим енгелски, моја вршњакиња гради кућу од темеља до крова... Рачуна да ће имати и башту. Искрено, поштујем је. Као и мале листе жеља. Надам се не и посљедње.

АЛЕКСАНДАР ЗОБЕНИЦА, СТРУЧЊАК ЗА ПОЛИТИЧКИ МАРКЕТИНГ

РЕПУБЛИКУ СРПСКУ ЗА 30 ГОДИНА ВИДИМ КАО САМОСТАЛНУ ДРЖАВУ

О изборима у Србији, политичкој ситуацији у Републици Српској и БиХ, враћању у оквире Дејтонског споразума, али и другим темама разговарали смо са Александром Зобеницом, стручњаком за политички маркетинг.

Текст: *Бранка Дакић*

На изборима у Србији гласало се и у Републици Српској. Шта побједа Александра Вучића значи за Српску и српски народ?

- У Републици Српској гласало је око 11.500 грађана на десет бирачких места. Излазност је била већа од 90 одсто и то је потврдило добру сарадњу Српске и Србије, која је последњих десет година подигнута на виши ниво.

Најављена је и могућност да сваки грађанин Републике Српске аутоматски добије држављанство Србије. Како то коментаришете?

- У потпуности сам сагласан са предлогом господина Милорада Додика да би то законски требало да се уреди и да се држављанство Србије добије одмах по рођењу. Сада имамо дипломатско-конзуларних представништава, која готово свакодневно примају захтеве за држављанство Србије. Ово што је Додик предложио је брже и лакше.

Како оцјењујете политичку ситуацију у Српској, односно у БиХ? У посљедње вријеме много се прича о враћању БиХ у Дејтонски оквир. Док се у Српској залажу за то, у Федерацији, ипак, негодију.

- Политичка ситуација у БиХ је компликована. Што се тиче враћања БиХ у Дејтонске оквире, постоји низ разлога зашто се она уопште померила од Дејтона. Сам Дејтонски споразум је основа Устава БиХ, који се у оовј држави не поштује последњих 15 година. Ми смо имали практичне примере, који су показали да је политичко Сарајево одговорно за нефункционисање БиХ. Оно што је добро јесте да је Република Српска у последњих годину дана показала стабилност и показала да гласине које долазе из Сарајева нису тачне.

Да ли из Федерације покушавају да одговорност пребаце на Републику Српску? Они који помену враћање надлежности, обично се називају непријатељима државе.

- БиХ је једна вештачка творевина. Оно чему тежи бошњачки режим јесте унитаризација БиХ, а то је оно што ниједан Србин у БиХ неће прихватити, јер само јака и стабилна Република Српска је гарант опстанка српског народа у БиХ. Ми имамо и хрватски народ, који је у изузетно лошем положају и мислим да је добро што су се српски и хрватски народи нашли на разини одбране Дејтонског мировног споразума.

Постоји ли шансе да се смире тензије на релацији Бањалука-Сарајево?

-Верујем да не постоје шансе, а нисам сигуран ни да постоји интерес Сарајева, али и странаца, који играју једну од кључних улога у БиХ. Мислим да ће се појавити и проблеми око самих избора.

Постоји ли могућност да не буде избора у октобру?

- Верујем да ће ЦИК почетком маја расписати изборе. Проблем је то што буџет БиХ не функционише, па самим тим није обезбеђен ни новац за изборе. Ту имамо још један проблем, БиХ нема званично легитимно изабраног високог представника, који би могао својим законом да обезбеди средства за одржавање избора у октобру, тако смо у безизлазној ситуацији, уколико из Сарајева не седну за сто са представницима друга два народа.

Како коментаришете Инцков Закон о негирању геноцида?

- То је закон који је наметнут у последњој недељи мандата бившег високог представника. Сигуран сам да је он наметнут у договору са Бошњацима у Сарајеву и да је циљ дестабилизација БиХ, али и дезинтеграција Републике Српске, на челу са господином Додиком, јер без обзира шта договорили са Сарајевом, без сагласности страних амбасада ништа не може бити урађено. Западу је у интересу да Додик не води Српску, због његовог става око очувања Српске.

Када говоримо о политичкој ситуацији у Српској, сада имамо и трећи блок, тачније ДНС на једној, а ПДП и СДС на другој страни. Шта значи то за политичку сцену?

- Сам однос ПДП-а и СДС-а је отворен и питање је тренутка када ће ескалирати. Мислим да СДС представља неку врсту оптерећења ПДП-у, у смислу њихових функционера и ставова. Мислим да ће грађани знати да препознају које, заиста, опозиција, а ко није. Недавно смо имали изборе у Приједору, где смо, такође, имали тај трећи блок који се појавио са својим кандидатом. Верујем да опозиција ни на предстојећим изборима неће моћи да се договори око јединствених кандидата и мислим да ће бити најмање два кандидата.

Како коментаришете захтјеве странаца да се српском члану Предсједништва БиХ уведу санкције?

- По први пут није било јединственог става Европске уније по питању БиХ. Европски парламент је покушао да наметне санкције Милораду Додику и одређеним функционерима и због вета Мађарске чак се променио и начин гласања у Европском парламенту. Господин Додик је имао неколико битних састанака са веома значајним људима и успео је да делимично промени слику страних сила.

Како видите Републику Српску у наредних 30 година? - Ако причамо о мојим личним жељама, видим је као независну државу. Оно што је сигурно јесте да Српска у наредних 30 година треба економски да ојача, да спречи те миграције које се дешавају. Све остало ће доћи само.

КОНАЧНО РЈЕШЕЊЕ ЗА ВИШЕГОДИШЊИ ПРОБЛЕМ МЈЕШТАНА ЈАЊИЋА ПУМПЕ

Текст: *ГУ Приједор*

Након посјете руководства Града насељу Јањића пумпа и разговора са представницима Организационог одбора за изградњу канализационе мреже договорено је рјешење вишегодишњег проблема мјештана насеља.

Наиме, Град Приједор ће исплатити преостали износ дуга који је пао на терет чланова Одбора у износу од 42.305 КМ.

Немаром претходне градске власти, иако је канализација изграђена прије више година, сав терет пао је на пет мјештана. Канализација је у функцији, али није извршен технички пријем.

Мјештани овог насеља ће, након након овог договора коначно имати функционалну канализациону мрежу, те ће се она легално користити. Овим ће бити створени услови да више стотина домаћинстава овог насеља напокон легално користи комуналне услуге.

Развојна агенција града Приједора "ПРЕДА"

ОПРЕМА ИЗ ПРОЈЕКТА "FEEL KOZARA" ПРЕДАТА КОРИСНИЦИМА

Планинарска, угоститељска и бициклистичка опрема само је дио онога што је обезбијеђено уз помоћ пројекта "Feel Kozara". Овај пројекат је имплементиран од 30. априла 2020. до 31. јануара 2022. године, а проводила га је Развојна агенција града Приједора "ПРЕДА" у сарадњи са пројектним партнерима и корисницима.

Текст: *Ведрана Нишевић*

Вриједност опреме која је предата корисницима је око 128.000 КМ. ''Захваљујем се Агенцији ''ПРЕДА'' са којом имамо дугогодишњу сарадњу. Сарадњу настављамо, а све ово досад је права подршка и помоћ за развој туризма у Националном парку, истакао је Божидар Николетић, в.д. директора Националног парка ''Козара''. ''Планинарско друштво ''Клековача'' је добило модерно опремљену кухињу. Осим тога, добили смо салу за презентације са комплетном опремом. У оквиру овог пројекта смо добили Виа-ферату, као и опрему за одржавање планинарских стаза'', рекао је Драган Ромчевић, предсједник Планинарског друштва ''Клековача''.

Опрему су добили Национални парк ''Козара'', Угоститељска радња ''Бијеле воде'', Елта медиа група, Планинарско друштво ''Клековача'' и Бициклистички клуб ''Козара'' Приједор.

''Они су у протеклом периоду дали значајан допринос и као једна од активности је била набавка опреме и материјала за кориснике. То је специфична опрема и врло је битна за наше кориснике и свакако је послужила за даље креирање туристичке понуде'', истакла је Милена Гњатовић-Симатовић, пројект менаџер у Развојној агенцији ''ПРЕДА''.

Маја Кунић, начелник Одјељења за финансије

СТИПЕНДИЈЕ ИСПЛАЋЕНЕ ГРЕШКОМ, НЕМА ПОЛИТИЧКЕ ПОЗАДИНЕ

Стипендије које су у децембру прошле године исплаћене студентима који више нису имали право на њих, грешка су људског фактора, тачније службеника Градске управе који више није у радном односу, а никако намјера да се купе гласови на тадашњим ванредним изборима за градоначелника Приједора. Ово је на конференцији за новинаре изјавила Маја Кунић, начелник градског Одјељења за финансије, демантујући писања појединих медија и објаве на друштвеним мрежама.

Текст: *Деборах Совиљ*

"Одговорно тврдим да не постоји никаква политичка позадина. Нажалост, дошло је до грешке и пропуста у Одјељењу за финансије. Људски фактор је узрок, а то се догодило тако што је у систем унесен погрешан датум престанка уговора о стипендирању. Умјесто 31. октобра, унесен је 31. децембар. Службеник који је то урадио, више није запослен у Градској управи и мислим да није у реду да га прозивамо и позивамо на одговорност. Одговорни су, по дифолту, и његови надређени, а од те одговорности нико не бјежи", рекла је Кунићева.

Додаје да је револт студената, вјероватно, изазвао допис који им је послала Градска управа, у којем су обавијештени да је стипендија исплаћена грешком и гдје су, како је рекла, замољени да новчани износ врате на рачун Града.

"Неки од студената су то погрешно протумачили као пријетњу. Међутим, нико није имао намјеру да икоме пријети, нити да понизи студенте. Једноставно, то је био једини начин да ми у финансијама евидентирамо ту погрешно исплаћену стипендију, односно као потраживања од студената, која би они требало да врате", истиче Маја Кунић.

По њеним ријечима, у допису није наведен рок за поврат стипендија, јер нису жељели да улазе у финансијску ситуацију студената, када они могу да врате новац.

"Понављам, иза овога не стоје никакве пријетње и лоше намјере. Многи студенти су вратили стипендије и ја им се овом приликом јавно захваљујем на одговорности. Град Приједор студенте сматра важном категоријом, а то потврђује и чињеница да смо у 2022. годину у буџету предвидјели рекордних 800.000 КМ за студентске и ђачке стипендије, те 80.000 КМ за једнократне помоћи студентима", нагласила је Маја Кунић.

Подсјетимо, појединачни износ студентске стипендије је 120 марака, а грешком је исплаћено укупно 11.000 КМ за 92 студента, којима је истекао уговор о стипендирању.

Потписани уговори

СТИПЕНДИЈЕ ЗА 27 ПЕРСПЕКТИВНИХ СПОРТИСТА

Спортисти најбољи амбасадори града

Градоначелник Приједора Слободан Јавор потписао је уговоре са 27 перспективних спортиста, који су путем јавног конкурса остварили право на стипендије из градског буџета у 2022. години. Од ове године по први пут су обухваћени и млади спортисти. Стипендија износи 100 КМ мјесечно, а спортисти ће је примати 12 мјесеци.

Текст: *Деборах Совиљ*

Међу стипендистима је атлетичарка Сара Дешић, која је прошле године понијела титулу најуспјешнијег младог спортисте."Веома ми је драго што је Град препознао труд младих спортиста и што их је наградио. Свима нама то много значи", рекла је Дешићева.

Приједор је град спорта и поносни смо на дугу и успјешну традицију наших спортских клубова кроз које су стасавале многе генерације и изњедриле неке од најуспјешнијих спортиста Републике Српске, поручио је градоначелник Слободан Јавор.

"Циљ нам је да спортским стипендијама мотивишемо младе људе из нашег града да се баве спортом као здравим начином живота и да уједно подстакнемо све спортисте да још више тренирају и доносе још боље резултате", рекао је Јавор.

На конкурс Града Приједора за додјелу 30 спортских стипендија, пријавило се 36 кандидата, од којих девет није испуњавало прописане услове.

Осим перспективних спортиста до 18 година старости, право на стипендију имали су и спортисти инвалиди и потенцијални олимпијци. Средства за спортске стипендије обезбијеђена су из ставке за стипендирање ученика и студената, која ове године износи око 800.000 КМ.

Скромно обиљежен Дан полиције Републике Српске

СЈЕЋАЊЕ НА ПОГИНУЛЕ ПРИПАДНИКЕ ПОЛИЦИЈСКЕ УПРАВЕ ПРИЈЕДОР

Поводом обиљежавања 4. априла, Дана полиције и 30 година рада Министарства унутрашњих послова Републике Српске у цркви Свете Тројице служен је парастос, а у просторијама Полицијске управе Приједор положени су вијенци и упаљене свијеће испред спомен-обиљежја погинулим припадницима ове управе у Одбрамбено-отаџбинском рату.

Текст: *Бојана Мајсторовић*

На спомен-обиљежје вијенце су положили руководство Полицијске управе Приједор, представници Мјесне борачке организације СЈБ-ЦЈБ Приједор, Градске управе и Борачке организације Града Приједора и породице погинулих припадника Полицијске управе Приједор.

Замјеник начелника Полицијске управе Приједор, Стево Томчић рекао је да је Дан полиције Републике Српске ове године скромно обиљежен и да је парастосом, полагањем вијенаца и паљењем свијећа Полицијска управа Приједор показала да припадници Министарства унутрашњих послова који су дали живот за стварање Републике Српске нису и не смију бити заборављени.

Служен парастос у цркви Свете Тројице

''У Одбрамбено-отаџбинском рату живот за Српску су дала 74 припадника Полицијске управе Приједор и шест припадника Седмог одреда специјалне бригаде полиције. Због тешког убиства нашег колеге Раденка Башића овај дан смо обиљежили скромно и у жалости и остале активности које су биле планиране, уз сагласност МУП-а РС смо отказали. У своје име и испред Полицијске управе Приједор желим успјешан рад свим колегама у наредном периоду'', изјавио је Томчић.

Вршилац дужности начелника Одјељења за борачко-инвалидску заштиту града Приједора, Ранко Колар изјавио је да су припадници МУП-а РС дали немјерљив допринос и стварање Републике Српске.

''Сигурно је да овај датум треба сваке године обиљежавати. Ове године је посебно јубиларно 30 година и са свим овим проблемима са којима се РС сусреће сигурно ће уз помоћ припадника МУП-а бити лакше ријешени. МУП РС је јако битан фактор и желим срећу свим припадницима у даљем раду'', рекао је Колар.

Инфраструктура

УСКОРО АСФАЛТИРАЊЕ ОКО БОРАЧКИХ ЗГРАДА

Текст: *Ведрана Нишевић*

Градоначелник Слободан Јавор, на посљедњој сједници Скупштине најавио је да ће од остатка кредитног задужења града Приједора, у износу од 5.200.000 КМ бити ријешени бројни инфраструктурни пројекти. Један од њих је и асфалтирање дијела око борачких зграда у насељу Пећани за које је издвојено 420.000КМ.

Станарима је то, како кажу, од великог значаја. ''Значи нам пуно, мекан је терен и брзо се праве локве. Треба нам асфалт'', каже један од станара борачких зграда. Борачка популација једна је од значајнијих у граду Приједору, истиче градоначелник Слободан Јавор. Због тога су одлучили да ријеше њихов проблем и да им асфалтирају дио насеља у којем живе.

''Нама је веома значајна борачка популација, тако да ћемо дио тих средстава уложити у асфалтирање око борачких заграда у насељу Пећани'', истакао је Јавор.

Кредитно задужење града Приједора износи 20.000.000 КМ, од којих је 13.000.000 КМ утрошено за рефинансирање претходних дуговања. Остатак је утрошен на инфраструктурне пројекте од којих су већ неки завршени, а неки тек у плану, међу којима и асфалтирање око борачких зграда.

ПОТРЕБНА ПОМОЋ ДУШКУ СТОЈАНЧИЋУ ИЗ ТОМАШИЦЕ

Душку Стојанчићу (46) из Томашице који је тешко болестан потребна је помоћ. Бори се са неколико обољења и живи у трошној и запуштеној кући. За нашу медијску кућу каже да му је потребан сваки вид помоћи, али и храна и одјећа.

Текст: *Бојана Мајсторовић*

Рођен је са краћом ногом, са 18 година добио је и епилепсију, а у међувремену тешко му је оштећена и кичма. Прије седам година умрла му је мајка о којој је бринуо и од тада се бори и са депресијом. Тешко се креће и уз помоћ штаке.

''По десет дана нити једем, нити имам шта јести, нити могу спремити, а у посљедње двије године тешко одем и у град по лијекове, трговина ми је близу, али не могу отићи, имам колега дођу ми, унесу ми дрва, ја наложим ватру некако. Осјећам да је све горе и горе'', прича он.

Душко мјесечно добије око 200 марака инвалидске пензије и социјалне помоћи од које купује велики број лијекова и плаћа струју. Жели да има условније купатило са кадом у којој може да се окупа, али нема новца да испуни ову, као ни остале скромније жеље. Једна од њих је и исправна машина за веш.

Кућа у којој Душко сам живи

Сви који желе помоћи Душку могу му помоћ донијети кући или новац уплатити на један од рачуна.
СБЕРБАНК Број рачуна: 567-363-59006160-17, Број девизног рачуна: 5673635416152427

''Немам одјеће, немам новца ни да је купим, немам хране, не остане ми од тих примања ни 30, 40 КМ, да идем и молим, да тражим храну нисам такве природе'', каже Стојанчић.

Наводи да има сестре и брата, али да они нису у могућности да му помогну. Прије неколико година организована је помоћ за Душка када су на његовој породичној кући која је пуна влаге, замијењени прозори. Тврди да је у овој трошној кући потребно боље развести воду и струју, јер стално страхује од могућих хаварија.

Обиљежене годишњице рођења и смрти Младена Стојановића

Бројне делегације одале пошту народном хероју

НАРОД ЦИЈЕНИ ХЕРОЈСТВО ДОКТОРА СА КОЗАРЕ

Поводом 126 година од рођења и осам деценија од погибије Младена Стојановића, бројне делегације положиле су вијенце код споменика партизанском доктору, испред зграде Градске управе Приједор. Из приједорског СУБНОР-а, организатора ове традиционалне манифестације, подсјетили су због чега се Козара и овај крај поносе доктором Младеном.

Текст: *Деборах Совиљ*

Осим патриотизмом и храброшћу, Стојановић се истицао и својом хуманошћу. Био је познат као народни доктор, који је бесплатно лијечио сиротињу."Приједор је остао вјеран традицији и још од откривања овог споменика, давне 1952. године, одржавамо помен на доктора Младена Стојановића. То је прилика да се окупимо и подсјетимо његове величине и значаја, не само за Поткозарје, него и за простор бивше Југославије", рекао је Вељко Родић, предсједник Градске организације СУБНОР-а Приједор.

Важно је његовати културу сјећања међу младим генерацијама, слажу се учесници манифестације којој је прошлог петка присуствовао велики број приједорских ученика."Он је повео народ Приједора и Поткозарја у борбу против окупатора. Наравно да је важно његовати културу сјећања, јер све више се заборављају народни хероји, како српски тако и југословенски", рекао је Његош Крнета, ученик Средњошколског центра Приједор.

У пригодном програму и приједорски ученици

Доктор Младен био је љекар и срчан визионар, велики борац за слободу народа, вођа и пријатељ козарачких душа, који их је повео у слободу и чије име сви потомци поткозарског живља с поносом изговарају, рекао је, обраћајући се на овом скупу, Андрија Вукотић, директор приједорске болнице, која носи име Младена Стојановића.

Међу бројним делегацијама, вијенце су положили и челници Града Приједора.

Ове године, сјећање на доктора Младена попраћено је вишедневним манифестацијама у организацији приједорског Удружења за очување традиције, уз учешће организација и удружења које носе име овог народног хероја.

Одали су поштовање херојуји је, по ријечима градоначелника Слободана Јавора, и прије избијања народног устанка, ушао у крајишку пјесму. "Народ је увијек волио и поштовао свог доктора, чувеног Младена са Козаре, из више разлога. Ови наши крајеви увијек памте и цијене херојство. Код његовог споменика увијек су долазили поштоваоци Младеновог лика и дјела, те сви они који чувају идеју антифашизма наших предака, као и поштовање свих жртава, свих народа и свих нација", поручио је Јавор.

Основна школа "Младен Стојановић" Љубија

ПОНОСНИ НА 70 ГОДИНА ПОСТОЈАЊА И РАДА

У Позоришту Приједор обиљежено је 70 година постојања и рада Основне школе "Младен Стојановић" из Љубије. Ученици и наставници пригодним програмом на позоришној сцени приказали су пут којим је прошла њихова школа од оснивања до данас.

Текст: *Бојана Мајсторовић*

Са свечаности у Позоришту Приједор

Ученици и наставници приредили пригодан програм

Директор ове школе, Светлана Ружичић подсјећа да је ова годишњица прије двије године требало да буде прослављена, али да је то одгођено због пандемије вируса корона. Прича да је зуб времена ослабио материјално-техничке услове у њиховој школи, али да их то није спријечило да постижу добре резултате у наставним и ваннаставним активностима.

"Ово је школа са традицијом и угледом, иза нас стоји дугогогодишњи рад, извели смо много генерација васпитавали их у духу традиције и културе нашег краја, остваривали значајне резултате. Међутим, сама чињеница да смо већ у осмој деценији живота говори довољно о томе да је потребна једна значајна финансијска инјекција да би се материјално-технички услови у нашој школи довели на задовољавајући ниво", изјавила је Ружичићева.

Она је додала да је током прошлих година било мањих улагања у ову школу. Замјеник градоначелника Приједора, Жарко Ковачевић истиче да ова, као ни остале школе у Приједору, неће бити изостављена из будућих улагања.

"У име Градске управе честитам и руководству и свим родитељима и ученицима школе у Љубији вриједан јубилеј, 70 година постојања није мала ствар. Градска управа ће и убудуће подржавати рад свих централних и подручних школа, а што се тиче школе у Љубији морамо ту извршити одређена улагања у смислу инфраструктуре и то ћемо урадити у наредном периоду", рекао је Ковачевић.

> **У централном објекту Основне школе "Младен Стојановић" у Љубији и њена четири подручна одјељења наставу похађа 129 ученика.**

Мирела Предојевић, глумица Позоришта Приједор ускоро ће прославити 17 година успјешне каријере

ПОЗОРИШТЕ ЈЕ МОЈА ДРУГА КУЋА

Глумица Мирела Предојевић родом из Градишке у Приједор је дошла, како каже, по вољи судбине. Овдје је упознала супруга, па је то био добар разлог да покуца на врата приједорског позоришта и потражи посао. Добила га је, а од тада па до данас одиграла је више од 30 улога.

Текст: *Ведрана Нишевић*

Из представе "Све о женама"

Свака је остала урезана у сјећање, као и пробе и колеге с којим је дијелила даске које живот значе. ''Сјећам се више колега, неки нажалост, нису више са нама. Сјећам се дружења, додуше то није толико далеко прије 17 година, али то је оно што нас веже, та љубав према позоришту и оно што се дешава иза сцене '', додаје Мирела.

Коментари људи који је сретну на улици најчешће су позитивни, прича Мирела. Посебно је памте по улози Бранкице коју је играла у филму ''Добро јутро комшија''.

''Схватила сам да је то сасвим природно урађено када сам видјела једну госпођу која изгледа баш тако. То је било када сам потпуно овладала ликом Бранкице, а ту госпођу која је идентична Бранкица, само има црну косу, сасвим случајно сам срела у граду'', додаје она.

Уз помоћ колега Мирела је успјела и да у родном граду оснује позориште. И на то је посебно поносна. Као и на чињеницу да се тамо појави у некој представи. ''Са колегама успјела сам да то реализујем и основали смо Градско позориште ''Градишка'' на које сам јако поносна. Не пружи се свима прилика да свом граду на тај начин допринесу. Играла сам тамо пар улога и трудим се кад год имам прилику да играм'', истиче Мирела.

Мирела има и савјет за младе људе који су одлучили да професионалну каријеру посвете глумачком позиву. Каже, важно је да његују индивидуалност, да не забораве да маштају, да схвате да је љепота у различитости и том да воле и поштују себе и друге.

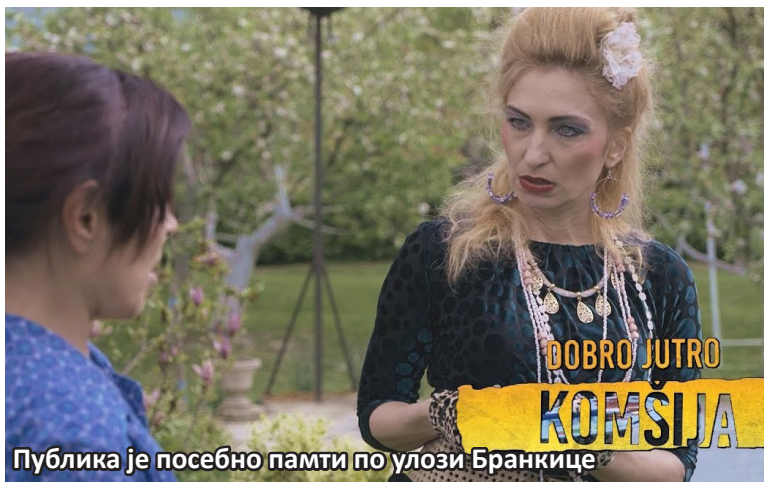

Публика је посебно памти по улози Бранкице

Занимање часовничара некада је било међу водећим занатима, а данас их је све мање. Игор Бакај је једини часовничар у Приједору.

САТ ЈЕ ЖИВА ДУША, КОЈОЈ ТРЕБА ДАТИ СНАГУ

У јединој часовничарској радњи у Приједору с осмијехом вас увијек дочека Игор Бакај. Занат је, каже, као дјечак научио од оца, који се овим послом бавио четири деценије.

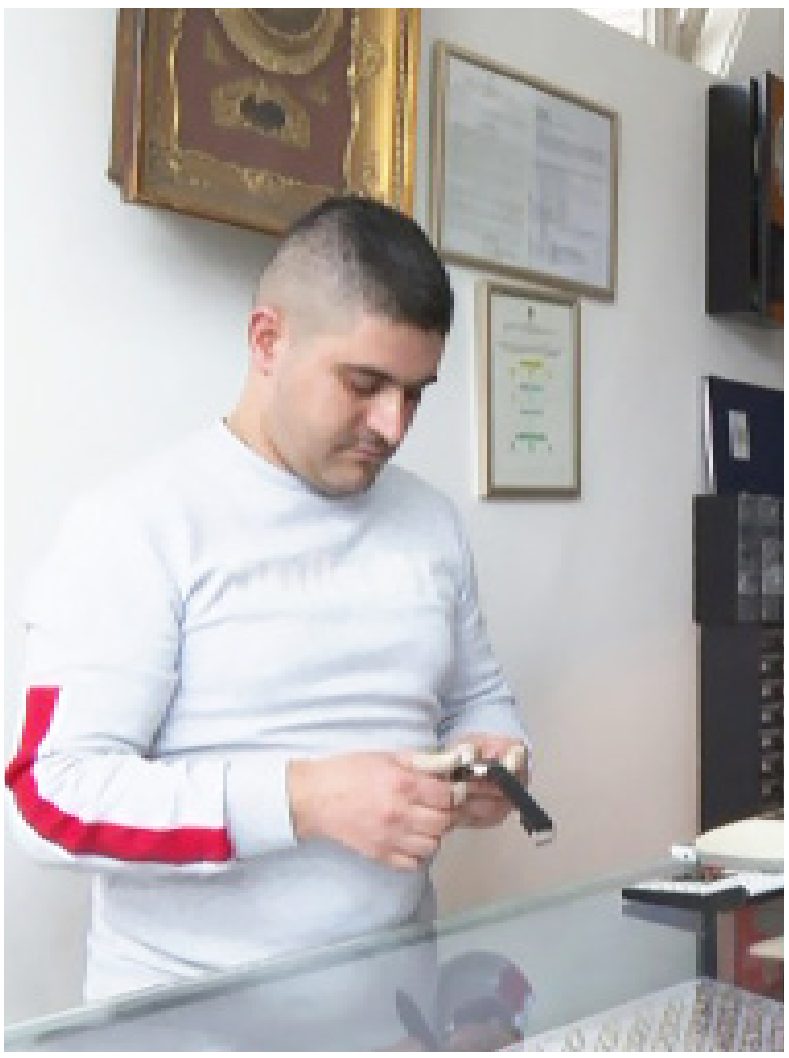

У његовој радњи и колекција сатова старих више од 100 година

Текст: *Ведрана Нишевић*

''Привукла ме поправка сатова, то је нешто што има неку своју драж. Сат је жива душа којој треба дати снагу и енергију да показује тачно вријеме", прича Игор.

Посла, каже, никад не мањка, јер је једини који се у Приједору бави овим занатом. У часовничарској радњи има и колекцију сатова који су стари и више од 100 година. Игор прича да поправка сата некад и није тако једноставна.

''Мора бити мирна рука, добри живци и стрпљење. То је главно у овом послу. Код механичких сатова вијек трајања може бити стварно дуг. Може бити 50 до 60 година. Има сатова и преко 100 година који се и данас могу поправљати'', наводи Бакај.

Овај Приједорчанин је поносан што је наставио породичну традицију, а вјерује да ће га у овом послу наслиједити син.

''Имам дјечака од три године. Као мали је показао интересовање за сатове, па се надам да ће и он једног дана сјести на моје мјесто и наставити породичну традицију'', истиче он.

СЕДМИЦА НА ТЕЛЕВИЗИЈИ ПРИЈЕДОР

Пратите
"Новости"
Телевизије Приједор
сваким радним даном
и викендом од 20.00
часова

И овог уторка од
20.30 часова
погледајте
"Интервју"
водитељи:
Бранка Дакић и
Мирјана Шодић
репризни термин
сриједа 18.30 часова

"Друга страна спорта"
са Зораном Јелићем
Четвртком од
20.30 часова,
репризни термин петак
18.30 часова

Сваке суботе
у 20.30 часова
"Путевима Поткозарја"
води вас Перо Шпадић
репризни термин
недјеља 18.30 часова

Најуспјешнији примјер пољопривредног задругарства

У "АГРОНОВОЈ" СВЕ ДОМАЋИ ПРОИЗВОДИ ИЗ РЕГИЈЕ И РС

Сокови, пекмез, мед, салате, кромпир, лук, чајеви, само су дио онога што се може купити у просторијама Пољопривредне задруге "Агронова" у Сводни код Новог Града. Купци су задовољни квалитетом производа, а како кажу и цијене неких од њих су повољније него у осталим продајним објектима.

Текст: *Бојана Мајсторовић*

Стручњаци запослени у овој задрузи прате начин узгајања поврћа. Истичу да ове производе и сами троше, јер се претежно узгајају на природан начин. У овој задрузи је запослена и Весна Вуковић, дипломирани инжењер пољопривреде.

"Водим пољопривредну производњу, конкретно поврћа чиме се и највише бавимо. Производимо све врсте поврћа, све што може успјевати у нашем крају, од пасуља, лука, кромпира. Квалитет је одличан, настојимо да промовишемо нашу домаћу производњу", каже Вуковићева.

Велики избор домаћих производа

Задруга је већ засадила осам дунума кромпира, а имају у плану да засију пасуљ на 15 дунума и око шест дунума садног купуса. Директор Пољопривредне задруга "Агронова", Дарко Вујановић прича да оно што сами не узгоје, купују од домаћих произвођача.

"Све је домаће са нашег подручја, нешто из Лијевче поља и нешто смо повукли из Херцеговине, меда и осталог што нам недостаје. Све прерађевине су од наших коперанта из регије и то је већином од малих произвођача, који нису у стању изаћи на велико тржиште", навео је Вујановић.

"Агронову" је прије пет година основало пет пољопривредних произвођача из Новог Града и Козарске Дубице. Са општином Нови Град и Министарством пољопривреде Српске кроз програм "ИФАД" уредили су за своје потребе дио објекта који је некада у Сводни био војно складиште. У њему се налази и њихова Пољопривредна апотека.

Дарко Вујаковић: Све је домаће, са нашег подручја

> **Прошле године имали су 60 кооперанта из регије, а у овој години већ имају 20 регистрованих пољопривредних произвођача.**

ЗАХВАЛНИЦЕ И ПРИГОДНЕ НАГРАДЕ УЧЕСНИЦИМА АКЦИЈЕ "ЧИСТО ПРОЉЕЋЕ"

Текст: *Ведрана Нишевић*

Чишћење обале ријеке Сане, школских дворишта, мјесних заједница само је дио онога што су урадили учесници акције ''Чисто прољеће''. Као знак захвалности, што су се потрудили да Град добије љепши изглед, у Градској управи уручене су им захвалнице и пригодне награде.

''Учествовали смо у уређењу обале ријеке Сане, а купили смо и смеће од Градског моста до Ушћа, са лијеве и десне стране'', истакао је Милан Сађак, предсједник Омладинске организације ''Чувари Сане''.

Учесници акције добили су 10 годишњих улазница за Национални парк ''Козара'', те поклон бонове у износу од 50, 100 и 200 КМ за куповину у расаднику Центра за сјеменско-расадничку производњу" Добој радна јединица "Горња Пухарска" Приједор.

''Одзив грађана је био веома добар. Мото акције је био `За један дан очистимо наш град`, а учествовање у акцији је било добровољног карактера због чега упућујемо још већу захвалност свим учесницима'', рекао је Драгослав Кабић, начелник Одјељења за саобраћај, комуналне послове и заштиту животне средине и имовинско-стамбене односе.

Ово је друга година како је организована акција ''Чисто прољеће''.

Ловачко удружење"Сана" из Оштре Луке

ДРУЖЕЊЕ УЗ ЛОВАЧКЕ ПРИЧЕ

У организацији Ловачког удружења "Сана" из Оштре Луке одржано је ловачко вече, на којем су се окупили не само ловци овог ловачког удружења, него и бројних других удружења у знак подршке домаћинима.

Текст: *Перо Шпадић*

Љубомир Тркуља, предсједник Ловачког удружења "Сана" из Оштре Луке и домаћин овог дружења изразио је задовољство одзивом, како чланова Ловачког удружења "Сана" тако и гостију. Он је подсјетио да је Ловачко удружење "Сана" из Оштре Луке основано 1998. године, да броје 300 чланова и да имају ловну површину од 18.476 хектара.

"Организовани смо по секцијама. Функционишемо одлично, немамо проблема, а добро и финансијски стојимо", рекао је Тркуља. Ловачко удружења "Сана" из Оштре Луке је једно од узорних ловачких удружења, истакао је Горан Зубић, помоћник министара за ресор шумарство и ловство у Министарству пољопривреде РС. "Могу да кажем да је ловство у Републици Српској уређена област. Корисници ловишта су ловачка удружења, па између и осталог и ЛУ "Сана" из Оштре Луке. То је један узоран корисник ловишта", рекао је Зубић.

Ловачке вечери, попут ове, дугогодишња су традиција свих ловачких удружења. На њима се поред вечере и забаве организује и неизбјежна ловачка томбола са наградама у којима доминира ловачка опрема.

Удружење младих "Фокус" из Козарске Дубице

ПОМАЖУ СИРОМАШНИМА И ШКОЛАРЦИМА

Удружење младих "Фокус" из Козарске Дубице посљедњих пет година реализује неколико пројеката кроз које помажу сиромашне суграђане, школараце којим набављају школски прибор, обезбјеђују ужину. У тиму "Фокуса" је 10 младих волонтера који су свакодневно на терену.

Текст: *Зоран Јелић*

Свакодневно на терену

Сваког дана 40 мјештана Козарске Дубице, којим срећа у животу није била наклоњена, могу да рачунају на топао оброк. Ријечи захвалности за ове младе људе не недостаје."Свака част овим момцима. Шта год да кажем да ми помогну, они то ураде", рекао је Миленко Ступар.
Оброке и новац за исте, обезбиједе донатори, а Фокусовци се побрину да дођу до оних којим је то најпотребније. "Поменуо бих да смо у прошлој години подијелили 16.000 топлих оброка, што није мало. Поред тога, имамо и пројекат школске ужине гдје за 92 ђака у потреби свакодневно достављамо ужину, како би у школи појели један оброк. Поменуо бих и пројекат "Донирај градеробу", гдје смо омогућили суграђанима да вишак гардеробе не бацају, већ оперу и спакују, а ми покупимо и подијелимо коме одговара", рекао је Недим Кривдић, предсједник Удружења младих "Фокус".

Недим Кривдић

Ту је и пројекат "Први школски дан", кроз који су за 114 првачића у Козарској Дубици обезбијеђене школске торбе и прибор. "Фокус" постоји од 2017. године и за кратко вријеме се много постигло. И што је најважније, млади препознају ову хуману причу.
"Имамо 10 активних волонтера. Имамо и четири основца, која након наставе у школи са нама дијеле оброке. Наравно, уз одобрење родитеља. Сви су вриједни и желе помоћи", додаје Кривдић.

Из "Фокуса" поручују да нема љепше ствари него помоћи другоме, али би вољели да не постоји потреба за оваквим радом и да нема социјалних случајева у њиховом граду, али и у цијелој земљи. Али док год је ту макар један Дубичанац којем је живот подијелио лоше карте, они ће бити ту да помогну. Додају и да је биједа свакоме иста, те да ту вјера и нација не праве никакву разлику.

Хуманитарна акција СКУД-а "Др Младен Стојановић" и грађана

ПАКЕТИ ПОМОЋИ ЗА ЈАВНУ КУХИЊУ У ЉУБИЈИ

Текст: *Бојана Мајсторовић*

Чланови Српског културно-умјетничког друштва "Др Младен Стојановић" организовали су акцију прикупљања хране, хигијенских производа, одјеће и обуће за кориснике Јавне кухиње у Љубији.
У овој хуманитарној акцији учествовали су чланови овог друштва, али и грађани. Помоћ је прикупљана од петка, а већ у понедјељак уручена Јавној кухињи. Руководилац фолклорних група у СКУД-у "Др Младен Стојановић", Младен Радић рекао је да Јавна кухиња у Љубији има 40 корисника.
"Од тих 40 корисника 12 је дјеце од двије до 15 година који су у лошој финансијској ситуацији, а ни Јавна кухиња није у могућност да им обезбиједи толико оброка колико им је потребно. Замислите када дјетету од двије или три године дате један оброк у 11.30 часова, како онда то дијете функционише тај цијели дан", додао је Радић.
Секретар СКУД-а "Др Младен Стојановић" Небојша Алексић истакао је да је су у Статуту друштва као циљеви наведени и развијање другарства и солидарости, те да је примјер тога и ова хуманитарна акција. "Анимирали смо наше чланове, али и остале грађане да помогнемо људима који имају одређене потребе и који су слабијег материјалног статуса", рекао је Алексић.

У ХУМАНИТАРНОЈ АКЦИЈИ "ЗА ЂОЛЕТА" ПРИКУПЉЕНО 5.320 КМ

Текст: *Бојана Мајсторовић*

Удружење дијабетичара из Приједора је у хуманитарној акцији "За Ђолета" прикупило 5.320 КМ за куповину инзулинске пумпе петнаестогодишњем дјечаку Ђорђу Доклестићу из града на Сани.
Будући да се инзулинска пумпа коју је овај дјечак користио покварила, а да је за куповину нове потребно чак око 5.000 КМ, чланови Удружења дијабетичара свим силама су се заложили да овај дјечак добије нову пумпу, која ће олакшати његову битку са дијабетесом.
Предсједник овог удружења Светлана Чеко изјавила је да су новац прикупили на хуманитарној вечери која је одржана у локалној посластичарници.
"Задовољни смо одзивом за учешће у овој хуманитарној акцији. Подржали су је Град Приједор и градоначелник Слободан Јавор, чланови удружења и родитељи дјеце која су чланови удружења, Коло српских сестара, Лицитација Приједор, представници Уједињене Српске, Актив жена СНСД-а, Кафе-сластичарна "Мања", Удружење "Анемона", Удружење параплегичара Приједор као и остали пријатељи нашег удружења. Свима им се много захваљујемо", изјавила је Чеко, након успјешне хуманитарне вечери.

СРЕДЊОШКОЛЦИ У АКЦИЈИ "МОЈЕ ПРВО ДАРИВАЊЕ КРВИ"

Текст: *Ведрана Нишевић*

Ове седмице у Приједору је организована акција "Моје прво даривање крви", којој се одазвало око 100 средњошколаца.
И матуратни приједорске Гимназије "Свети Сава" показали су хуманост. Око 15 ученика одазвало се овој хуманој акцији. Како истичу, њихово мало, некоме ће значити живот. ''Сматрам да свака здрава особа на овај начин треба да помогне, јер крв коју ми дарујемо некоме може да спаси живот'', рекао је средњошколац Василије Пачариз.
Акцију "Моје прво даривање крви" традиционално организује Црвени крст Приједор. "Сваке године овој акцији се одазове око 100 средњошколаца. Нама је посебно драго што су то наши будући даваоци и што на овај начин постају чланови најхуманије породице", рекао је Зоран Веселиновић, секретар Градске организације Црвеног крста Приједор.

Средњошколски центар Приједор

ДОБРА ПРАКСА ПУТ КА ТРЖИШТУ РАДА

У приједорским средњим школама знају да је добра пракса и први предуслов припреме ученика за тржиште рада. Предуслов су добро опремљени кабинети с квалитетном опремом.

Пракса фризера

Пракса ученика Зубно-стоматолошког смјера

Текст: *Ведрана Нишевић*

Ученици другог разреда Зубно-стоматолошког смјера захваљујући пракси већ су савладали основне стоматолошке технике. Вјерују да ће до краја школовања стећи добро знање за ово занимање. ''Научили смо како да моделујемо зубе, да правимо надокнаде и моделе надокнада'', каже ученик Радован Манојловић.

Слична прича и код ученика фризерског смјера. Матуранти на пракси већ праве свечане фризуре, а како истичу, за све је потребна спретна рука и много креативности. ''Научили смо израду таласа на више начина уз помоћ пегле и четке. Израду праменова, правилног фарбања и осталих фризерских процедура'', каже Наташа Мастикоса.

Ученици су на пракси редовни и заинтересовани за рад, истичу професори практичне наставе. Стоматолошке и фризерске технике више им нису тајна.

''Кад заврше четврти разред ученици су већ упознати са радом зубно-стоматолошке технике и раде на моделовању мобилних и фиксних надокнада, као и у раду у амбулантама гдје припремају медикаменте и баве се стерилизацијом истих'', каже Ема Антонић, доктор стоматологије и професор медицинске групе предмета.

Професор практичне наставе ученицима фризерског смјера је Далиборка Новаковић. ''Од првог разреда ученици крећу са прањем косе, плетеницама и увијањем косе. До трећег разреда се добро усаврше'', додаје Новаковићева.

Смјер зубно-стоматолошки техничар и фризер уписују се и наредне школске године.

ПРАКСА НА НАЈСАВРЕМЕНИЈОЈ ОПРЕМИ

Пракса не би била успјешна да није добро опремљених кабинета. У Средњошколском центру Приједор истичу да се труде да се пракса обавља на најсавременијој опреми. ''Трудимо се заиста да кабинете за практичну наставу опремимо најсавременијом опремом која је тренутно на тржишту, како би ученици имали добре услове за праксу'', истиче Александар Миљешић, директор Средњошколског центра Приједор.

ГРАДОНАЧЕЛНИК ОРГАНИЗОВАО ПРИЈЕМ ЗА УЧЕСНИЦУ ЂУРЂЕВДАНСКОГ ФЕСТИВАЛА

Са пријема код градоначелника

Текст: *ГУ Приједор*

Градоначелник Приједора Слободан Јавор организовао је пријем за десетогодишњу Машу Гашић која ће ове године бити једини представник града на Ђурђевданском фестивалу који ће бити одржан 13. маја у Бањалуци.

Јавор је након пријема изјавио да је и на овај начин желио да подржи младу суграђанку и да јој пожели успјешан наступ на овом дјечијем фестивалу на којем су Приједорчани увијек имали запажене успјехе. "Жељели смо да јој кажемо да је њен град уз њу и да ћемо срцем навијати на буде најбоља, мада ће за нас и сам њен наступ бити велики успјех јер представља свој град Приједор" , рекао је Јавор.

Маша ће извести композицију "Кабаре правилног говора" и будући да јој је музика саставни дио живота од малих ногу, вјерује да ће имати успјешан наступ на фестивалу поготово уз подршку родитеља, сестре, другова из Основне школе "Десанка Максимовић", али и свих оних који воле музику и који подржавају младе људе у њиховом настојању да остварују своје снове. Машин сан је, очигледно, у свијету музике.

Ова талентована дјевојчица пјева од треће године у Дјечијем хору "Вилењак", други је разред музичке школе, свира виолину и похађа фолклорну секцију СКУД-а "Др Младен Стојановић". Аутор музике и текста композиције "Кабаре правилног говора" је Ђорђе Јованчић који је као дијете започео своју музичку каријеру на истом фестивалу 2001. године, а послије и писао пјесме за тај фестивал. "Годинама сам то радио, али направио сам паузу неких четири до пет година и ево ове године се опет враћам као аутор. Очекивања су позитивна и увијек окренута ка оном најљепшем и надам се да ћемо ове године показати нешто мало другачије јер пјесма је специфична и врло посебна и вјерујемо да ће и други то примијетити", рекао је Јованчић, који је, такође, био на пријему код градоначелника Приједора.

РАШИН КУТАК

ТРЕЋЕ УХО

Ослушкује: Радомир Речевић

ПРОНАЋИ КЊИГУ
Данас није лако ни љубитељима књиге.
И међу књигама треба пронаћи књигу.

ЗНА ДА НЕ ЗНА
Статистика и зна и не зна.
Зна колико има мушкараца и жена, али не зна колико има људи.

РАДНИ ЕЛАН!
Реците "да" јагњећим бригадама!
Да није њих многи не би подигли ни кашику.

"ПРЕЈАКА" РИЈЕЧ
Убиће ме "прејака" ријеч.
Сад свака будала има право на своје мишљење.

ЈЕДНА КАРИЈЕРА
То је став, то је карактер!
Једном руководилац - стално руководилац.

САМО МИРНО
Не сваћајте се са онима који вас брију!
Нисте ни свјесни шта ризикујете.

УКРШТЕНЕ РИЈЕЧИ

ВОДОРАВНО: . Грчко име за Напуљ, 9. Откуцаји срца, 10. Напетост, 12. Попајева дјевојка, 14. Свеска, 15. Месарска сјекира, 17. Скуп инсеката, 18. Тона, 19. Лучки град у Шпанији, 21. Јединица електричног отпора, 23. Карте за прорицање судбине, 24. Ознака метра, 25. Сјеверноевропски јелен, 27. Билијарски штап, 28. Интернет домен за Кину, 29. Угао измешу меридијана и правца кретања брода, 31. Прост број, 32. Уређај којом се одређује удаљеност неког предмета, 33. Дио гостионице гдје се точи пиће, 34. Понижавати, компромитовати (жарг.).

УСПРАВНО: 1. Почетни број, 2. Крем народа, 3. Маса за прекривање путева, 4. Ознака фосфора, 5. Лична замјеница, 6. Латица, 7. Један бојни отров, 8. Организација музичких аутора Србије (скр.), 9. Обућар, 11. Слуган, надничар, 13. Метални скелет на грађевини, 16. Вода са угљичном киселином , 20. Временски термин, 22. Најсложенији орган у тијелу, 26. Опака болест, 28. У црним бојама, 30. Марка камиона, 31. Лопов, 33. Ознака Шибеника, 35. Литар.

Р. Речевић

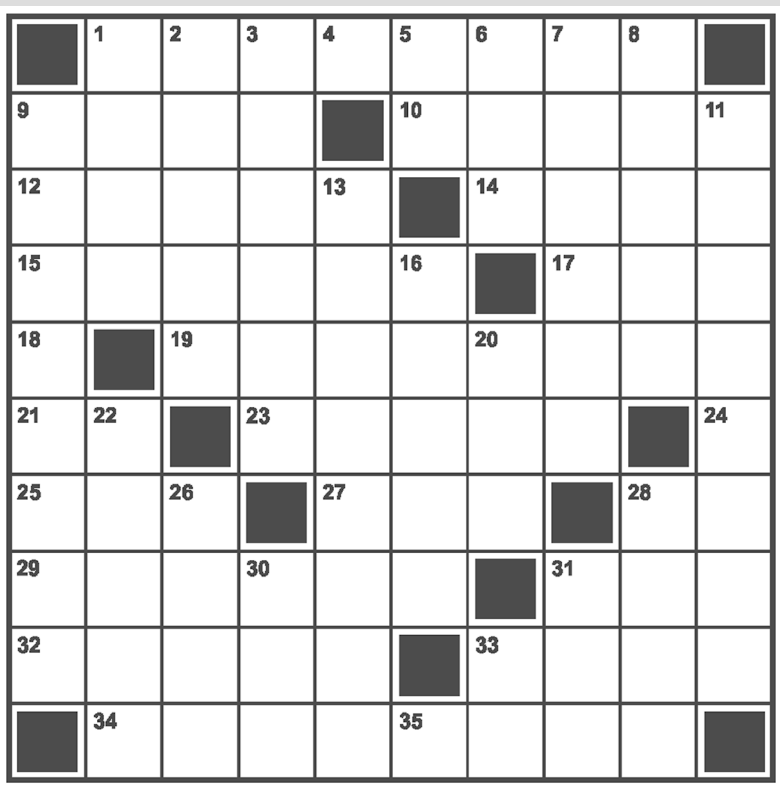

ПРОМОВИСАНЕ ЗБИРКЕ ПРИЧА МИЛАНКЕ БЛАГОЈЕВИЋ

Књиге ''Мандаринске патке'' и ''Нервус вагус и друге приче'', бањалучке књижевнице Миланке Благојевић, промовисане су у Приједору, у организацији Народне библиотеке ''Ћирило и Методије''. Ријеч је о збиркама кратких прича, које су, по ријечима ауторке, разноврсне тематике.

Текст: *Деборах Совиљ*

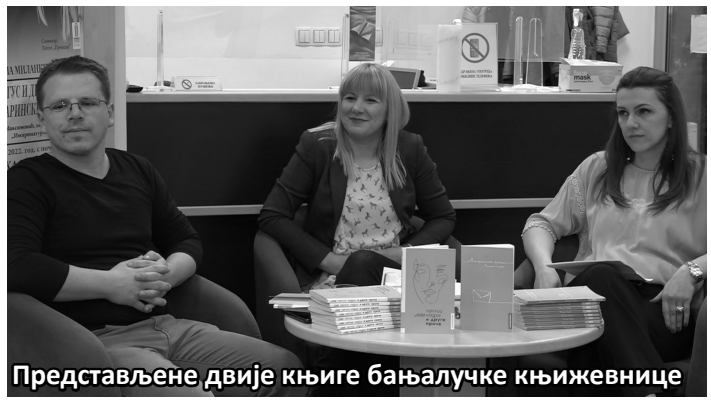
Представљене двије књиге бањалучке књижевнице

''Бавим се неким свакодневним животним темама као што су љубав и страх од смрти, које заокупљају обичног човјека. Сматрам да је стварност највећа фантазија и да нема потребе да тражим инспирацију негдје другдје'', појашњава Благојевићева.

''Мандаринске патке'' су њен књижевни првенац, објављен 2018. године, а "Нервус вагус и друге приче" двије године касније, обје у издању бањалучког ''Импримaтура''. Директор ове издавачке кће Борис Максимовић подсјетио је да је ауторка добила "Чучкову награду" која се додјељује за најбољу прву књигу.

''То је била и формална потврда квалитета за Миланку Благојевић и доказ да њене књиге нису остварилe лијепу рецепцију само код читалачке публике него и код књижевне критике'', рекао је Максимовић.

У Народној библиотеци ''Ћирило и Методије'' подсјећају да је у току конкурс за избор и промоцију публикованих дјела завичајних писаца с подручја приједорске регије. Конкурс ће бити отворен до 25. маја.

БАЊАЛУЧКИ СТУДЕНТИ ОДРЖАЛИ КОНЦЕРТ У ГАЛЕРИЈИ

Троје студената Академије умјетности из Бањалуке са одсјека хармонике и флауте, одржали су концерт класичне музике у Приједору. Радован Ивановић, Марко Галоња и Деана Симић представили су се соло композицијама и камерним саставом.

Текст: *Деборах Совиљ*

Публика задовољна концертом

Ивановићу и Симићевој ово је, уједно, било увјежбавање пред међународна такмичења која их чекају у наредном периоду. "Драго ми је што, након пандемије вируса корона, поново можемо да се уживо представимо публици", рекао је хармоникаш Радован Ивановић.

Флаутисткиња Деана Симић, која је прва година докторских студија на Академији умјетности, рекла је да она и њен колега Ивановић свирају око годину дана у овом саставу, те подсјетила да су недавно, у класи професорице Биљане Јашић Радовановић, приредили концерт у Банском двору.

Концерт у Галерији "Сретен Стојановић", био је први наступ за Марка Галоњу. "Хармоника је некако дио породичне традиције коју је започео мој дједа. Сви смо музичари, па је било природно да и ја наставим тим путем", каже Галоња.

У приједорској галерији задовољни су што су угостили ове младе талентоване музичаре. Вршилац дужности директора Александар Дринић најавио је изложбу требињског вајара Теофила Окиљевића која ће бити отворена 15. априла.

МАЛИ ОГЛАСИ

ВИСОКА ПОСЛОВНА ШКОЛА ЗА ИНФОРМАТИКУ И БИЗНИС ПРИЈЕДОР ДАЈЕ ПОД ЗАКУП ПОСЛОВНИ ПРОСТОР ПОВРШИНЕ 210 м2 СА ПОСЕБНИМ УЛАЗОМ. СВЕ ИНФОРМАЦИЈЕ НА ТЕЛЕФОН: 065/821-940.

**Мијењам кућу за једнособан стан.
Све информације на телефон: 066/996-679.**

**Озбиљна, поуздана жена чувала би дијете два до три пута седмично.
Информације на телефон: 052/215-722.**

БОСНА И ХЕРЦЕГОВИНА
РЕПУБЛИКА СРПСКА
ОСНОВНИ СУД У ПРИЈЕДОРУ
БРОЈ: 077-0-СУ-22-000-335
ДАНА, 23.3.2022. године

"СЕДМИЦА СУДСКОГ ПОРАВНАЊА" ОД 23. МАЈА ДО 3. ЈУНА

Поштовани,

Овим путем желимо да Вас информишемо о провођењу активности "Седмице судског поравнања" у Основном суду у Приједору која се спроводи на иницијативу Високог судског и тужилачког савјета БиХ у свим првостепеним и другостепеним судовима у БиХ, а у периоду од **23. маја до 3. јуна 2022. године.**

Циљ организовања "Седмице судског поравнања" јесте рјешавање што је могуће већег броја предмета мирним путем, у скраћеном поступку, који је економичнији и бржи за странке. На овај начин се жели извршити позитиван утицај на ефикасност судских поступака, те промјену приступа суда и странака рјешавању спорова, гдје се као приоритет поставља брзо и ефикасно рјешавање, с акцентом на задовољство странака на исход спора и услугу суда.

Судско поравнање има значајне предности које се тичу тога да је **краћи и ефикаснији поступак,** јер се спор окончава закључивањем судске нагодбе пред првостепеним судовима, без другостепеног жалбеног поступка у предмету; **јефтинији поступак** јер је привилегован са аспекта плаћања судске таксе, те **једноставнији поступак** који странке у поступку и суд поштеђује дуготрајног вођења поступка, непотребног прибављања и извођења доказа, одлагања/одгађања рочишта, дуготрајног поступка намирења, евентуалног другостепеног поступка, те додатних трошкова који настају при томе, а карактерише га **сигурност и повјерење**, јер је судска нагодба извршна исправа на основу које је могуће покренути поступак за принудну наплату (извршни поступак).

У жељи да јавности и евентуалним странкама суда афирмишемо овај начин рјешавања спорова

С поштовањем,

Предсједник суда:
Данијела Еленков

РЕПУБЛИКА СРПСКА
ГРАД ПРИЈЕДОР
ГРАДОНАЧЕЛНИК
ГРАДСКА УПРАВА
ОДЈЕЉЕЊЕ ЗА
ПРОСТОРНО УРЕЂЕЊЕ
ПРИЈЕДОР

REPUBLIKA SRPSKA
GRAD PRIJEDOR
GRADONAČELNIK
GRADSKA UPRAVA
ODJELJENJE ZA
PROSTORNO UREĐENJE
PRIJEDOR

79 101 Приједор, Трг ослобођења 1, Тел.+387 52 245 170, факс.+387 52 245 174, E-mail:gradonacelnik@prijedorgrad.org, www.prijedorgrad.org

ЈАВНИ ПОЗИВ

Обавјештава се јавност да је на сједници Скупштине Града Приједора одржаној 29.3.2022. године донесена **Одлука о приступању изради Регулационог плана "Центар - Југ" Блок 1 ("Сл. гласник Града Приједора" бр. 4/22).** У току су припремне активности на прикупљању приједлога и сугестија за појединачна планска рјешења у склопу обухвата Плана.

Израдом Регулационог плана "Центар - Југ" Блок 1 биће обухваћен дио простора који оквирно захвата дио централног подручја Приједора уз десну обалу ријеке Сане и десну обалу Берака до градског парка, дијелом улица Краља Петра I Ослободиоца и Српских великана, те обострано уз Радничку улицу до почека улице Краља Александра, укључујући и дио Горанове улице, у укупној површини од 7,1 ha. Обухват Плана приказан је на карти која ће уз Одлуку о приступању изради бити изложена у просторијама Градске управе Града Приједора (огласна табла Одјељења за просторно уређење на II спрату) и на web-site-у Града Приједора: http://www.prijedorgrad.org/.

ПОЗИВАЈУ СЕ заинтересована лица, власници некретнина, корисници простора и учесници у његовој изградњи и уређењу, да узму учешћа у изради Плана ДОСТАВЉАЊЕМ ПИСМЕНИХ ПРИЈЕДЛОГА, МИШЉЕЊА И СУГЕСТИЈА за планска рјешења на земљишту или објектима у њиховом власништву.

Писмени приједлози, мишљења и сугестије достављају се путем протокола Градске управе Града Приједора - Одјељењу за просторно уређење у форми дописа до **22.4.2022.године.**

Потребне додатне информације у вези са наведеним активностима могу се добити у Одјељењу за просторно уређење (канцеларије бр. 52, и 55, II спрат зграде Градске управе).

Одјељење за просторно уређење

Дана 9.4.2022. навршава се 40 дана од смрти сина

ЂОРЂА ЛАТИНЧИЋА

Од мајке Винке Латинчић.

16579

ФОТОГРАФИЈЕ ЧИТУЉА ЧУВАМО 40 ДАНА

Дана 11.4.2022. навршава се тужна година откада није са нама наша драга мама

СТАНА КОМОСАР
(1930-2021)

Драга мама, била си нам велика подршка и ослонац кроз читав живот. Пружала си нам несебичну љубав. Много нам недостајеш! Твоје кћерке Борка и Дренка са породицама. Помен нашој мајци обавићемо 9.4.2022. у 10.30 часова. Позивамо родбину и пријатеље да нам се придруже.

16571

Дана 9.4.2022. навршава се годину дана од смрти нашег поштованог брата

СЛАВКА (Илије) БИЛБИЈЕ

Туга коју осјећамо за тобом никада неће проћи, али сва лијепа сјећања и сва љубав коју смо као породица дијелили са тобом ће остати са нама као вјечна утјеха. До тада ћемо његовати све твоје вриједности и поштење које си нам пренио и сву љубав коју си нам оставио.
С тугом и поштовањем, заувијек ћеш остати у срцима и мислима оних који те воле. Породица.

16422

Дана 9.4.2022. навршава се 40 дана од смрти супруга и оца

ЂОРЂА ЛАТИНЧИЋА

Од супруге Гордане, сина Александра и кћерке Јелене.

16579

Дана 9.4.2022. навршава се 40 дана од смрти оца

ЂОРЂА ЛАТИНЧИЋА

Од кћерке Јелене, зета Раденка и унучади Милице и Милоша Грубан.

16579

ДУШАНКА (Цвијо) КОБАС
(1934-2022)

Драга наша мајко, свекрво и бако, била си оличење доброте и племенитости. Остајеш у нашим срцима вољена. Дана 10.4.2022. обавићемо седмодневни помен на мјесном гробљу Доњи Петров Гај у 11.00 часова. Чувају те од заборава: синови Здравко, Нико и Мирко, кћерке Зора и Ружа, зетови, снахе, унучад и праунучад.

16580

Дана 30.3.2022. племенито срце нашег вољеног Драге, престало је да куца

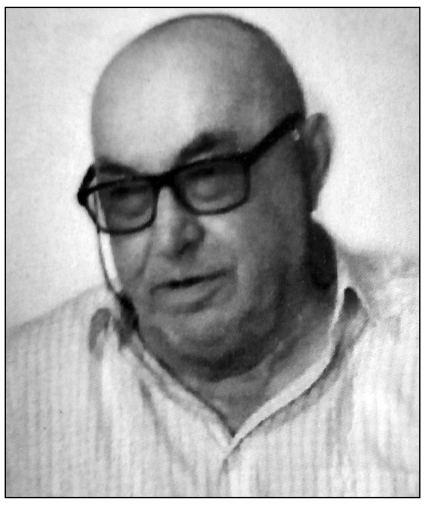

ДРАГО (Стојана) ГРБИЋ
(1950-2022)

С љубављу његови најмилији: супруга Милка, син Стојан, кћерка Николина, унучад: Петра, Никола, Мара, Ружица, снаха Анита и зет Југослав.

16569

Посљедњи поздрав брату Драги од породице Топић из Ријеке

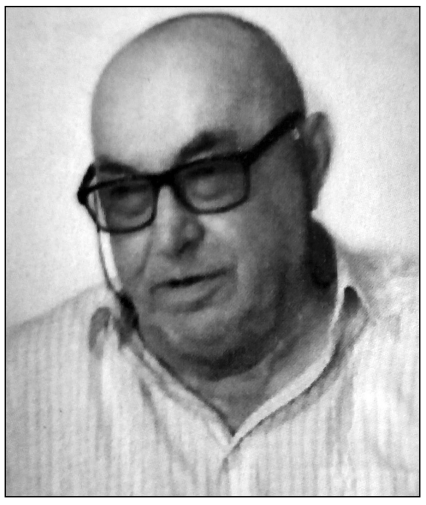

ДРАГО ГРБИЋ
(1950-2022)

Твоја сестра Зора, зет Милутин, те Жељка са породицом.

16570

Посљедњи поздрав вољеном ујаку Драги од породице Мишковић из Ријеке

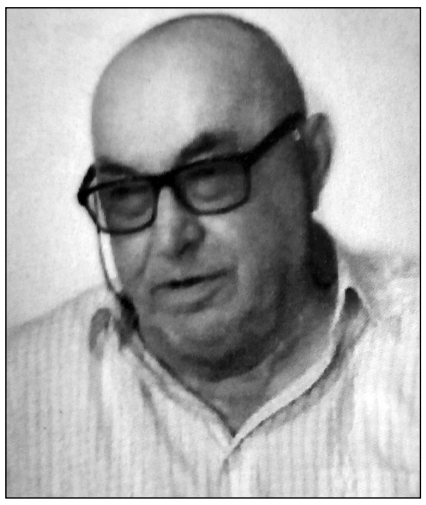

ДРАГО ГРБИЋ
(1950-2022)

Много те воле твоји:
Младен, Дражен и Марија са породицом.

16569

Посљедњи поздрав брату и ујаку Драги од породице Јанковић из Ријеке

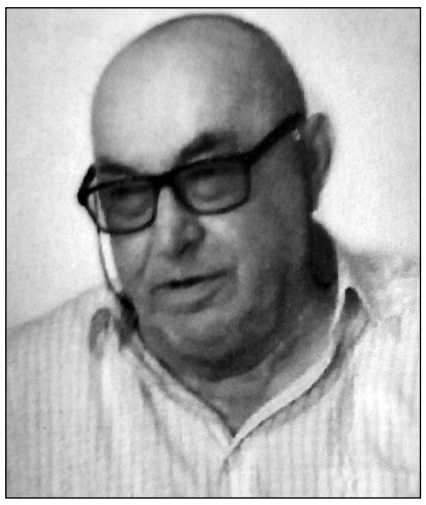

ДРАГО ГРБИЋ
(1950-2022)

Много те воле твоји: сестра Ђуја са дјецом Младеном, Драгом и Сњежаном са породицама.

16569

Дана 13.4.2022. навршавају се двије најтужније и најболније године од преране смрти наше драге кћерке и сестре

ДАНИЈЕЛЕ ЈАЊОШ КОСИЋ
(1977-2020)

Бол није у ријечима ни у сузама, него у срцу и души, бол која никад неће престати. Недостајеш нам, сваки дан све више и више. Док живимо ми са нама живјећеш и ти добра наша Дацо, душо наша.
Вјечно ожалошћени: твоја мајка Миланка и сестра Весна са породицом.
Дана 9.4.2022. у 10.00 часова посјетићемо њену вјечну кућу.

16566

У суботу, 9.4.2022. навршавају се двије године од преране смрти наше најдраже

ДАНИЈЕЛЕ ЈАЊОШ КОСИЋ

Ожалошћени супруг Бошко и син Теодор са породицом.

16578

Дана 13.4.2022. навршавају се двије године од смрти наше вољене

ДАНИЈЕЛЕ ЈАЊОШ КОСИЋ
(1977-2020)

Са тугом у срцу од заборава те чувају они који те воле.
Тетка Мира са породицом.

16577

Дана 13.4.2022. навршавају се двије године од смрти наше драге

ДАНИЈЕЛЕ ЈАЊОШ КОСИЋ
(1977-2020)

Тужно сјећање на нашу вољену Дацу.
Тетка Ана са породицом.

16577

Пролетјела је тужна и претешка година откада није с нама наш драги и поштовани супруг, тата и дјед

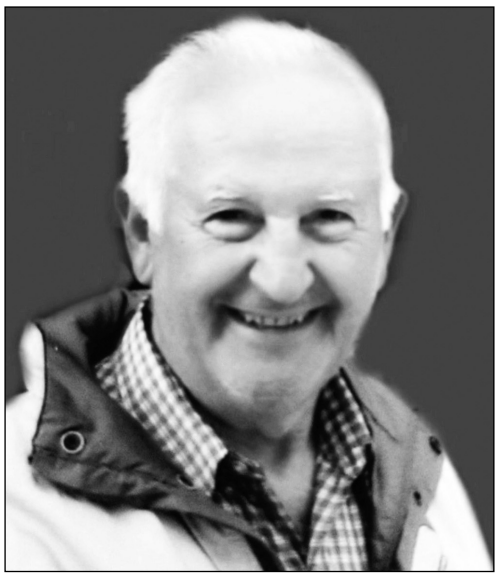

МИЛОШ-МИШО БИЈЕЛИЋ (1944-2021)

Увијек ћеш остати ненадокнадиви дио наше породице, наше срце и душа.
Твоји: Боба, Владимир, Наташа, Нађа и Ненад.

16545

Помен

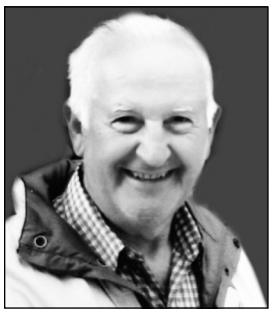

МИЛОШУ БИЈЕЛИЋУ

С љубављу и поштовањем чувамо те од заборава.
Твоји кумови: Тадићи, Шормази и Шоботи.

16545

Дана 29.3.2022. у 81. години живота преминула је наша драга мајка и бака

ДАРА БАЛАБАН

Посљедњи поздрав од сина Жељке, снахе Биљане, унучади Ање и Давида.

16572

У суботу, 9.4.2022. обиљежићемо 40 дана од смрти наше драге мајке и баке

НЕЂЕЉКЕ-БЕБЕ РАДУЛОВИЋ (1945-2022)

С љубављу и поштовањем твоји:
син Младен-Џаја и кћерка Бранка са породицама.

16570

Година дана од смрти

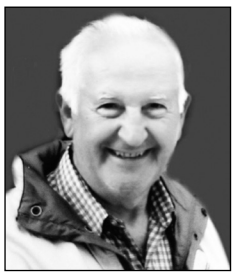

МИЛОША БИЈЕЛИЋА

Увијек ћемо те се радо сјећати и чувати од заборава. Душа, Драго, Драгана и Дијана са породицама.

16565

Дана 29.3.2022. у 81. години живота преминула је наша драга и вољена

ДАРА БАЛАБАН

С тугом и поштовањем, заувијек ћемо те чувати у нашим срцима и мислима. Твоји: супруг Младен, син Јово, снаха Слободанка, унуке Жељана и Анђела.

16572

Навршила се тужна година сјећања на драгог комшију

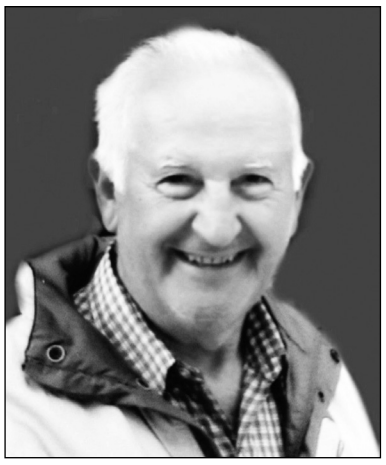

МИЛОША БИЈЕЛИЋА (1944-2021)

Чувамо успомену на тебе и у годинама које долазе. Породица Стојнић.

16568

Посљедњи поздрав
драгој снахи, јетрви и стрини

ДАРИ БАЛАБАН (1941-2022)

У лијепим успоменама чуваћемо те од заборава.
Дјевер Ратко са породицом.

16567

Дана 9.4.2022. навршава се 40 дана од вјечног одласка супруга, оца, дједа и свекра

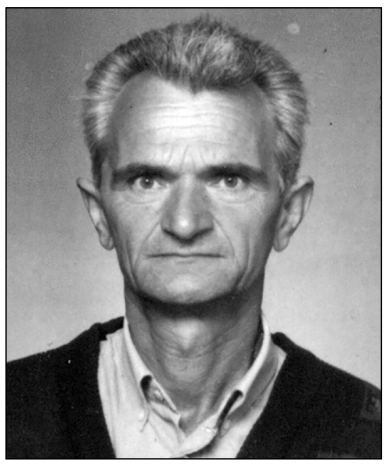

МОМИРА (Милана) ЗМИЈАЊЦА (1948-2022)

С љубављу и поштовањем, вјечно ћемо те чувати и носити у срцима и мислима. Много нам недостајеш, али те са поносом чувамо у нашим срцима.Твоји: супруга Гордана, синови Немања и Александар, снаха Драгана и унуке Тамара и Марија.

16573

У петак, 8.4.2022. навршавају се три године од смрти вољеног оца и супруга

ВЛАДИМИРА (Милана) ЕГИЋА (1937-2019)

С тугом те се сјећају твоји вољени: супруга Марта и синови Драшко, Ненад и Предраг, унучад: Ивана, Нина и Милан, те сестре Госпа и Рајка.

16574

Дана 9.4.2022. навршава се 40 тужних дана од смрти драгог

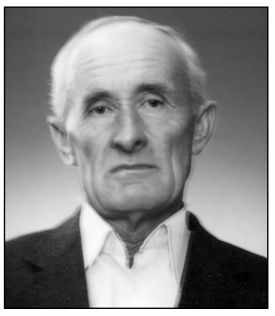

ОСТОЈЕ БАНОВИЋА (1934-2022)

С љубављу и поносом чувамо успомене на тебе.
Ожалошћени: супруга Радославка, син Зоран, снаха Душанка, унуке Зорана и Горана са породицама.

16575

Посљедњи поздрав драгој мајци

ДРАГИЊИ-ДРАЈИ ГАВРАНОВИЋ (1939-2022)

Драга мајко, живјела си скромно и поштено, а отишла тихо. Хвала ти на свему. Нека твоја племенита душа нађе мир и спокој у Царству небеском. Волим те! Твоја кћерка Рада са породицом.

16576

У КРАЈИШКОМ ДЕРБИЈУ ПОДИЈЕЉЕНИ БОДОВИ

ФК "Рудар Приједор" и "Борац" подијелили су бодове у Приједору. Крајишки дерби завршен је резултатом 2:2, а меч је у потпуности оправдао епитет дербија. Први погодак за домаће постигао је Јакуповић у 23. минуту. Четири минуте касније мрежу "Борца" затресао је Мандић. На 2:1 у 40. минуту смањио је Мелег. Са тим резултатом отишло се на полувријеме. Након паузе наставила се права фудбалска битка, притисак гостију и контранапади домаћих, те сјајне одбране Шћекића. Коначан резултат постављен је у судијској надокнади у 94. минуту, а стријелац је био Чавић. Нажалост, овај резултат довео је "Рудар Приједор" на дно табеле, упркос доброј партији, нарочито у првом дијелу сусрета. У наредном колу "Рудар Приједор" путује на гостовање код екипе "Сарајева", која је одиграла неријешено са "Леотаром" у Требињу.

ГЊАТИЋЕВА ОДЛИЧНА У ДРЕСУ РЕПРЕЗЕНТАЦИЈЕ БИХ

На квалификацијама за екипно Европско првенство које су одржане у Сарајеву од 1. до 3. априла у саставу сениорске репрезентације БиХ наступила је приједорска стонотенисерка Марија Гњатић. Екипно Европско првенство биће одржано 2023. године у Шведској. Репрезентација БиХ наступила је у групи са Црном Гором, Израелом, Кипром и Косовом и заузела треће мјесто побједивши Кипар и Косово, а изгубивши од Црне Горе и Израела. Гњатићева је одиграла четири меча против ових екипа и била је врло успјешна, побједивши у три меча репрезентативке Кипра, Косова и Израела, а једини пораз је претрпјела против репрезентативке Црне Горе. Овим резултатом репрезентација БиХ се пласирала у сљедећи круг квалификација које ће бити одржане у октобру.

КЕЦМАНУ ПЛАСМАН НА БАЛКАНСКО ПРВЕНСТВО

Протеклог викенда одржано је Првенство БиХ у џудоу за млађе узрасне категорије. Укупно је наступило око 350 такмичара из 38 клубова. Међу њима су били и такмичари ЦК "Козара Жељезничар". Одличан резултат имао је Стефан Кецман који је освојио друго мјесто, чим је себи обезбиједио наступ на Балканском првенству које ће бити одржано у Румунији. Такође, Сара Ландуп је осигурала наступ на Првенству БиХ за старије пионирке.

"ШОДАНУ" 15 МЕДАЉА

У организацији Карате клуба "Синђелић" одржан је 18. Међународни карате турнир "Бања Лука Опен 2022", на којем су учешће узели и такмичари КК "Шодан". У јакој конкуренцији од 630 такмичара из 36 клубова из Републике Српске, Федерације БиХ, Црне Горе, Србије, Хрватске и Словеније, такмичари приједорског клуба освојили су укупно 15 медаља, од чега двије златне, шест сребрних и седам бронзаних. Златни су били Далибор Шурлан и Кристијан Мандић. Сребрне медаље освојили су Јелена Кузмановић, Дамир Бурнић, Никола Узелац у двије узрасне категорије, екипно јуниорке и екипно јуниори у дисциплини кумите. Бронзани су били Алекса Кечан, Ненад Трнинић, Урош и Филип Рајилић, Тамара и Лидија Брезичанин, те Теодора Петровић.

УДОВИЧИЋЕВА НАЈБРЖА У БИЈЕЉИНИ

Анастасија Удовичић, чланица Атлетског клуба "Приједор", била је најбржа у трци на 800 метара за млађе јуниорке. Трка је одржана у оквиру Атлетског митинга "Трофеј Бијељине 2022", на којем је наступило 80 такмичара из 14 клубова. Укупно је одржано 11 трка, на дужинама од 600 до 1.500 метара.

ОДРЖАНА СЈЕДНИЦА ТК "ДР МЛАДЕН СТОЈАНОВИЋ"

Протекле суботе одржана је редовна годишња сједница Скупштине Тенис клуба "Др Младен Стојановић". На засједању су усвојени извјештај о раду клуба за протеклу годину, финансијски извјештај, те извјештај о раду стручно такмичарске комисије за 2021. годину. Усвојен је и програм рада за текућу годину, у којем треба издвојити организацију 48. Меморијала "Др Младен Стојановић" – 15. "ITF World tennis Tour", те 13. "ITF Seniors турнир". Такође, у плану је организација обиљежавања великог јубилеја, 90. година постојања клуба у којем је планирана и промоција трећег издања монографије "Тенис у Приједору 1914-2022". На сједници је усвојен и финансијски план за 2022., те су изабрани чланови Управног и Надзорног одбора клуба, као и предсједник и потпредсједник Скупштине.

ПРИЈЕДОРСКИ ТЕКВОНДОИСТИ "ПОЖЕЛИ" МЕДАЉЕ НА ПРВЕНСТВУ РС

У Бијељини је протеклог викенда одржано 23. Првенство Републике Српске у тквондоу за све узрасте. Учествовало је 370 такмичара из 19 клубова, а одличан наступ имали су приједорски клубови. Тквондо клуб "Љубија" наступио је са 18 такмичара и освојио 12 златних, двије сребрне и четири бронзане медаље. Златни су били Божидар Пилиповић, Данило Вукотић, Кристијан Тимарац, Стефан Цвијић, Михајло и Александар Јовановић, Милош Јеличић, Милош Стојановић, Софија Вукотић, Елена Бајић, Никола Котораш и Сергеј Раковић.

Са сребрним медаљама у Приједор су се вратили Јана Мандић и Марко Гњатовић док су бронзу узели Андрија Бајић, Ђорђе Мандић, Андреј Тимарац и Његош Јеличић.

Данило Вукотић проглашен је за најбољег кадета, а Божидар Пилиповић за најбољег млађег кадета. Такође "Љубија" је у свеукупном пласману била трећа, док је у кадетској конкуренцији била друга.

Што се тиче ТК "Козара", наступили су са 11 такмичара и освојили исто толико медаља. Било шест златних, а освојили су их Ана Миа Вукић, Уна Тубин, Урош Анђић, Алекса Анђић, Јован Сузић и Александро Мацура. Треба нагласити да је Вукићева проглашена за најбољу кадеткињу турнира.

Сребрне медаље освојили су Николина Мудринић, Андрија Гајић и Борис Боговић, док су бронзане медаље освојили Адријан Тубин и Андрија Петош.

Максималан учинак имао је и приједорски "Спартак". Пет такмичара освојило је пет медаља. Златни су били Милош Шукало и Кристина Јањић, док су сребро у Бијељини освојили Татјана Стојнић, Зорана Стојнић и Кристијан Јањић.

Припремио: Зоран Јелић

КОЗАРСКИ ВЈЕСНИК

У прољеће 1942. године појавио се први број "Козарског партизанског вјесника", у издању партизанског Обавјештајног бироа Другог крајишког (козарског) НОП одреда "Младен Стојановић". У љето 1975. године изашао је први број послије Другог свјетског рата.

Издаје: Информативно-пословни центар "Козарски вјесник" Приједор - Редакција и администрација: Улица Саве Ковачевића 15. Лист регистрован код Министарства информација Републике Српске, бр. 170/93 од 10.3.1993.године. **Излази сваког петка- Вршилац дужности директора:** Никола Мотл - **Главни и одговорни уредник:** Мира Згоњанин, Гордана Каурин (уредник Радио Приједора) - **Редакција:** Мира Згоњанин, Бранка Дакић (уредник Телевизије Приједор), Мирјана Шодић (уредник новина "Козарски вјесник"), Зоран Совиљ, Тања Мандић, Деборах Совиљ, Перо Шпадић, Зоран Јелић, Ведрана Нишевић, Бојана Мајсторовић - **Технички уредник:** Силвија Дејановић-**Технички прелом:** Радмила Радиновић Петровић, Миле Станар - **Телефони:** Директор 232-803, уредник 243-440, новинари 234-271, 234-701, 234-442, служба малих огласа 211-575, рачуноводство и маркетинг 232-863, техничка припрема 243-441, Радио Приједор 911-822, Телевизија Приједор 211-239, Уредник РТВ Приједор 911-988. Тел/факс 232-803, 232-863.- **Цијена примјерка одштампана на "глави" Листа** - **Претплата:** Све информације о претплати на Лист на телефоне 211-575 и 232-863 - **Рукописи и фотографије се не враћају - Жиро рачун: НЛБ банка АД Филијала Приједор** - ж.р. 5620070000263992 (са назнаком за "Козарски вјесник") - Штампа: "Дневне Независне новине" - За штампу: Александар Копања, директор