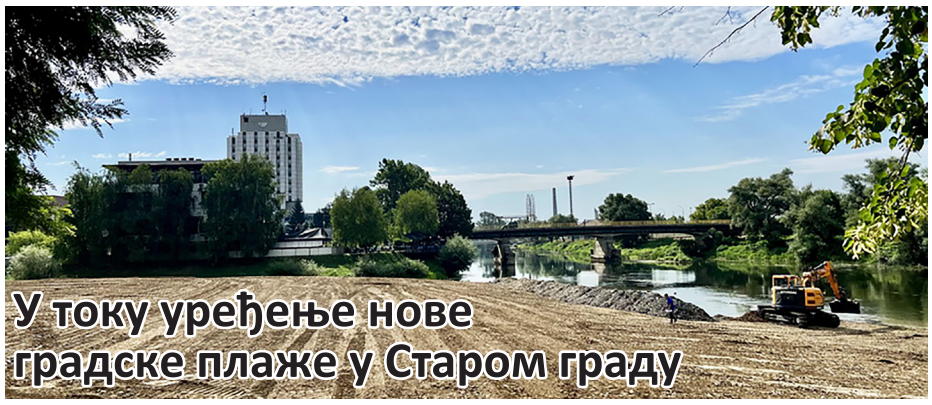

У току уређење нове градске плаже у Старом граду

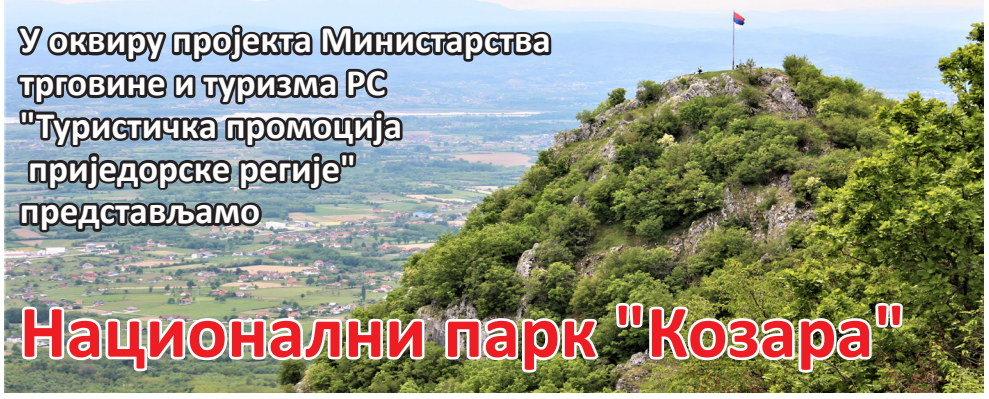

У оквиру пројекта Министарства трговине и туризма РС "Туристичка промоција приједорске регије" представљамо

Национални парк "Козара"

КОЗАРСКИ ВЈЕСНИК

ISSN 0350 - 9257

ПРИЈЕДОР, 8. ЈУЛ 2022. ГОДИНА XLVII БРОЈ 2442 ЦИЈЕНА 1 КМ redakcija@kozarski.com

Ускоро почиње изградња ауто-пута Бањалука-Приједор

ВИШЕСТРУК ЗНАЧАЈ ЗА ПРИЈЕДОРСКУ РЕГИЈУ И ПРИВРЕДУ СРПСКЕ

Данило Вукота, ученик генерације Гимназије "Свети Сава"

ЗНАЊЕ НАМ НИКО НЕ МОЖЕ ОДУЗЕТИ

Осам деценија од Битке на Козари

КОЗАРА ЈЕ 1942. ГОДИНЕ БИЛА ПОЉЕ СМРТИ, ДАНАС ЈЕ СИМБОЛ СТРАДАЊА И СЛОБОДЕ

За сигурно треће животно доба!
Смјештај, њега и комплетна брига
по веома повољним цијенама

ЈУ ДОМ ЗА СТАРИЈА ЛИЦА ПРИЈЕДОР

Проте Матије Ненадовића бб Тел.: (+387 - 52) 233 - 751; 233 - 750;
Факс: (+387 - 52) 211 - 982 E-mail: domprijedor@teol.net

Ускоро почиње изградња ауто-пута Бањалука-Приједор

ВИШЕСТРУК ЗНАЧАЈ ЗА ПРИЈЕДОРСКУ РЕГИЈУ, АЛИ И ПРИВРЕДУ СРПСКЕ

Кинеска компанија "Шандонг" која је концесионар за ауто-пут Бањалука-Приједор предала је Министарству за просторно уређење, грађевинарство и екологију Републике Српске захтјев за грађевинску дозволу за дионицу на подручју Орловаца, Козаруше и Доњих Гареваца. Из Министарства саобраћаја и веза Српске саопштили су да одмах након добијања грађевинске дозволе почињу и званични радови на самој траси.

Траса ауто-пута

Текст: *Бојана Мајсторовић*

Ауто-пут Бањалука-Приједор биће дуг 40,7 километара и његова градња почеће из Приједора, тачније из мјеста Орловци. Изградња ауто-пута важна је за приједорску регију, али и привреду цијеле Српске. Привреда Приједора, Дубице и Костајнице је извозно оријентисана. Руководилац приједорске канцеларије Подручне Привредне коморе Бањалука, Дијана Ђаковић наводи да се у овој години настављају позитивни привредни трендови.

"Спољнотрговинска размјена је за период јануар-мај 2022. већа за 36,6 одсто, извоз се повећао за 37,1 одсто, а увоз за 36,2 одсто. Најзначајнији спољнотрговински партнери РС, па и приједорске регије су управо Италија, Њемачка, Словенија и Аустрија са којима имамо суфицит у спољнотрговинској размјени, што значи да више извозимо него увозимо, тако да је изградња ауто-пута у смислу квалитетније и боље комуникације са земљама Европске Уније изнимно важна да се ови позитивни трендови наставе и у будућности", каже она.

Рок за изградњу пет година

У изградњу ауто-пута Бањалука Приједор требало би да буде уложено 297 милиона евра. Он ће да буде сличан ауто-путу Бања Лука-Градишка. Камп за смјештај кинеских радника већ је завршен у Омарској и у току је постављање кампа за раднике у Ивањској код Бањалуке.

Ђаковићева истиче да би изградња ауто-пута позитивно утицала и на туризам који има огромни потенцијал. Медији су објавили да је вршилац дужности директора у предузећу "Аутопутеви" Републике Српске, Слободан Станаревић навео да је рок за изградњу пет година, али да очекује да ће посао бити готов за четири године.

"И како ствари стоје за седам до 15 дана почеће изградња првих километара ауто-пута и креће из Приједора, од петље у Приједору гдје је ријешено 2,5 километра експропријације, урађен је главни пројекат, локацијски услови, еколошка студија, има још да се проведе набавка око надзора на тој дионици, то проводи компанија "Шандонг", рекао је он.

Из Министарства саобраћаја и веза Републике Српске наводе да је обавеза Владе Српске да концесионару, компанији "Шандонг", обезбиједи потребно земљиште за изградњу ауто-пута.

"Договорено је да до 31. октобра 2022. године концедент преда на располагање концесионару земљиште на дијеловима трасе експроприсано у износу од 38,2 одсто. Концесионар је предао захтјев Министарству за просторно уређење, грађевинарство и екологију Републике Српске за грађевинску дозволу за дионицу на подручју Орловаца, Козаруше и Доњих Гареваца. До сада је експроприсано око десет одсто земљишта од укупне трасе ауто-пута, односно 2,5 километра од укупне трасе. Одмах након добијања грађевинске дозволе кренуће и званични радови на самој траси", саопштили су из овог Министарства.

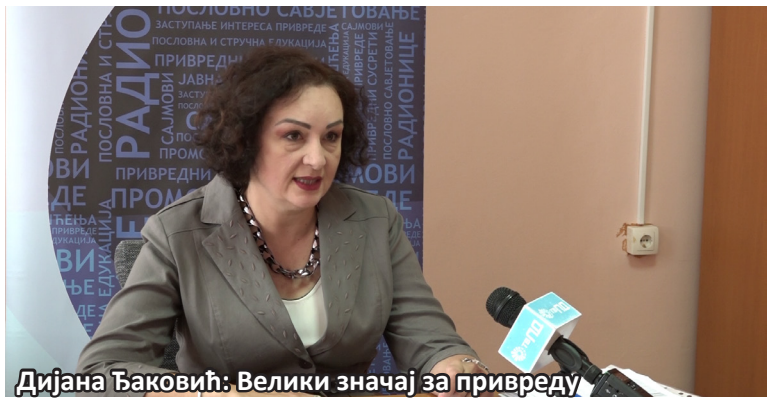
Дијана Ђаковић: Велики значај за привреду

Завршена рехабилитација посљедње дионице магистралог пута Приједор-Бањалука

НЕЋЕ ВИШЕ БИТИ ОБУСТАВЕ САОБРАЋАЈА

Текст: *Бојана Мајсторовић*

На магистралном путу Приједор-Бањалука протеклог викенда завршени су асфалтерски радови. Из "Приједорпутева" поручују да ће током наредних мјесец дана имати још посла око сигнализације, банкина и приступних саобраћајница, те да неће више бити обуставе саобраћаја.

Нови асфалт постављен је на дионици магистралног пута од Козарца до Приједорске петље. Дужина рехабилитованог пута износи око 37 километара. Док су извођени радови, саобраћај је обустављан по неколико дана на дужим дионицама које су асфалтиране и преусмјераван је обилазницама.

Радови завршени прије рока

Раденко Црногорац: Посла још има

Директор "Приједорпутева", Раденко Црногорац истиче да посла још има. "Остало је да се одради дио хоризонталне и вертикалне сигнализације, постављање смјероказа, израда банкина и у наредном периоду асфалтирећемо предвиђене приступне саобраћајнице, тако да грађани могу да очекују да ће у наредних 20 дана до мјесец дана бити још активности на путу, али без икаквих обустава, само ће бити локалне регулације саобраћаја гдје буде било потребе", навео је Црногорац.

Планирано је да рехабилитација магистралног пута М-4 која је почела у марту прошле године буде завршена за 18 мјесеци, односно у септембру ове године. Међутим "Приједорпутеви" ће овај посао завршити прије рока. Вриједност инвестиције по тендеру "Путева РС" износи око 22 милиона КМ.

Дио Јелићке данима без воде због квара на пумпној станици "Црног врела"

ИЗ "ВОДОВОДА" ПОРУЧУЈУ ДА ЋЕ КВАР БИТИ ОТКЛОЊЕН ДО КРАЈА СЕДМИЦЕ

Око 30 домаћинстава у Јелићкој већ неколико седмица нема воде, због квара на пумпној станици водоводног система "Црно врело". Како кажу мјештани, на водовод "Црно врело" гледали су као на коначно рјешење дугогодишњег проблема водоснабдијевања. Таман кад су помислили да је проблем ријешен, квар на пумпама их је поново вратио цистернама и канистерима.

Око 30 домаћинстава без воде

Текст: *Зоран Јелић*

Без воде се не може, нарочито у овом сушном периоду, кажу Јелићани. "Годинама нисмо имали ријешено питање воде. И кад смо добили воду, имали смо је свега неколико мјесеци. Код нас су канистери увијек у ауту", истиче Драгана Векић из Јелићке.

Мјештани кажу да не траже ништа џаба, што потроше то ће и да плате, само да имају воду. Јер приватни базени и бунари већ одавно нису у стању да задовоље њихове потребе за водом, нарочито у сушним љетним мјесецима кад многи и пресуше.

Из приједорског "Водовода" потврдили су да се десио квар на једном краку водовода у Јелићкој и да је бустер пумпа на ремонту већ двадесет дана. "Ове седмице у више наврата у контакту смо са предузећем у Брчком, гдје се пумпе налазе на ремонту. Рекли су ми да су дијелови стигли и да требају да монтирају пумпе. Чим то ураде успоставићемо нормално водоснабдијевање", истакао је вршилац дужности директора "Водовода" Приједор, Драган Стаменић.

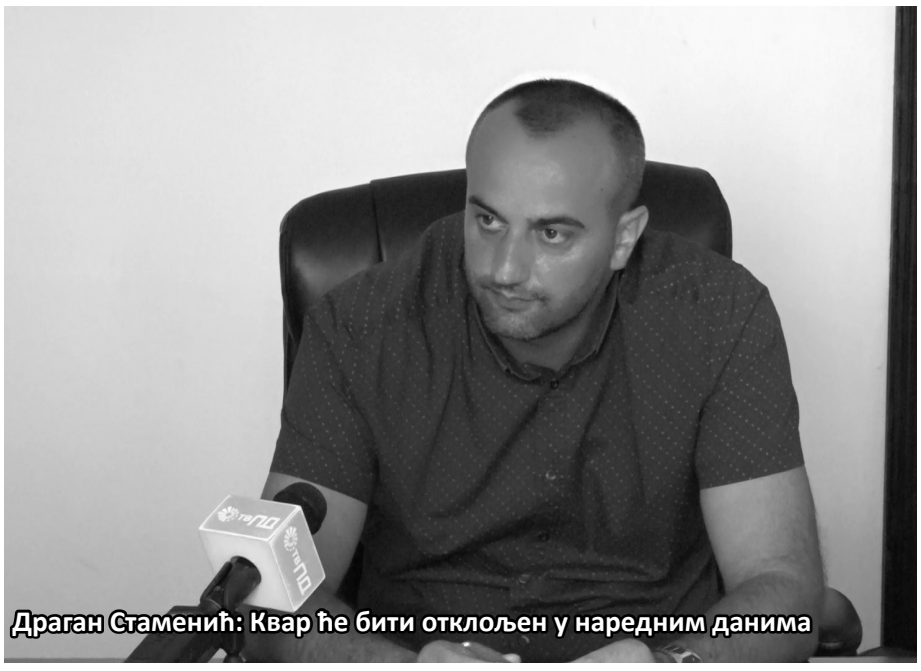
Драган Стаменић: Квар ће бити отклоњен у наредним данима

Сличан проблем се десио и на једној од пумпних станица у Кривији. Међутим, ту постоји и резервоар у који се вода допрема цистернама, па је на тај начин привремено успостављено водоснабдијевање до отклањања квара, кажу из овог предузећа.

> Из "Водовода" су замолили потрошаче са ових подручја за стрпљење, уз поруку да ће квар бити отклоњен у наредним данима.

СТАВ

КАРДИО ИСКУШЕЊЕ, НА ПЛУС 38, У СТУДИЈУ ТВ ПРИЈЕДОР

Припремила: *Мира Згоњанин*

Коначно на годишњем. Обилазим Сану, топла препорука, вода је дивна, а та "наша" ријека коју немилосрдно уништавамо никад боља за купање. Одем у Расавце, на "полуприватну" плажу. Уредили је људи који живе у близини, покосили траву, поставили столове и најважније не питају те, кад стереш пешкир и вадиш парадајз и паштету јеси ли домаћи или си с асфалта, односно града.

Сретнем ту зимског човјека, приједорског Дједа Мраза, оног што годинама на тргу дјеци дијели пакетиће, у гаћама, непрепознатљив, опремљен неком чудном маском за рођење из средине Сане изрони неку скаламерију, нешто што личи на лотре. Убјеђује нас да је скакаоница, а ја се Богу захваљујем што, ко друг Сандро, познати "чистач" Сане, није изронио шпорет, ауто гуме, бранике… отпад који и даље с лакоћом бацамо у ријеку. И поред апела да то не радимо.

Некако сам очекивала да ћемо се с извјештајем о раду "Козарског вјесника" за прошлу годину на Скупштини провести ко бос по трњу. Стање је за вашег знања, сад тренутно далеко, далеко финансијски горе. Наравно, има и наше кривице, а и тог да су менџмент, а дијелом и један број запослених, могли радити много боље. Или да су знали више зарадити. Нажалост нису.

Елем, све ме је подсјетило на вријеме кад сам у секунди, као основка старе "Мире Цикоте" од учитељице која ме нашла у ходнику, за вријеме малог одмора, спушила два мајсторска шамара. Тако стручна да ми је два дана звонило у ушима. Тад је то била васпитна мјера, а ја затечена, тој учитељици никад нисам стигла објаснити да сам у ходнику била само зато што сам редар. Да сад не би звучало ко правдање, одборника Радишића који рече да на Телевизија Приједор нема ништа, ипак морам подсјетити на раније уредничке "подухвате", информативну емисију "Приједор данас" у којој су понедјељком емитоване фришке вијести од петка, јер викендом није било емисије, па чак ни за поплава које би на Телевизији сигурно биле да су се догодиле неким радним даном.

Хвала и првом параламентарцу, на опширној анализи нашег стања, на опасци да је 27 запослених у "Козарском вјеснику", 27 радника Градске управе на привременом раду у локалној медијској кући. Шармантно, мора се признати, још да су нам услови рада исти или бар слични његовим, мислим прије свега на климу коју чежњиво гледам у његовом кабинету било би ми још шармантије. О платама нећу, а може се на ту и сличне теме причати, јер осјетим добру вољу да нам он и као економиста бар савјетима помогне.

Да побољшамо материјални статус новинарства, професије, која је, а то обоје знамо, често на мети критика редом свих, па и оних који се у тај занат разумију ко Мара у крив к…ц. Зато би разговор, визија, план, како се могло чути на Скупштини, можда, ако није касно, били могуће рјешење. Предлажем да га добровољци, добро кондиционо утренирани и кардио здрави обаве у локалном студију, без климе, на плус 38, уз ону једну једину камеру коју имамо. Надам се да се камера неће угасити.

Осам деценија од Битке на Козари

КОЗАРА ЈЕ 1942. ГОДИНЕ БИЛА ПОЉЕ СМРТИ, ДАНАС ЈЕ СИМБОЛ СТРАДАЊА И СЛОБОДЕ

Служењем парастоса и полагањем вијенаца и цвијећа, на Мраковици је обиљежено осам деценија од Битке на Козари. Непријатељска офанзива на Козари почела је 10. јуна 1942. године. Био је то увод у један од најстрашнијих злочина почињених над српским народом. Мучења и смрти нису била поштеђена ни дјеца.

Текст: *Бранка Дакић*

Тих страхота добро се сјећа деведесетогодишњи Раде Пилиповић, који је тада имао свега девет година."Пробој партизана најбоље је описао њемачки новинар Курт Нер, који је написао да су партизани у скоку зграбили цијеви митраљеза, прије него што су њемачки војници успјели испалити иједан метак. Партизани су ударили као ураган. Настала је борба прса у прса, без милости и праштања. Партизани су ту ноћ успјели, те ноћи изашли су борци који су учествовали у пробоју, изашло је око 100 рањеника и изашло је нас 20.000 хиљада. И ја сам ту био, имао сам девет година, све добро памтим. Мртвих је било на све

Пилиповић: Козара је била поље мртвих

стране. У Козари је послије пробоја остало око 60.000 душа и јединице које нису учествовале у пробоју. Највећи страх је

Додик: Политика НДХ била је уништење српског народа

био за 500 рањеника, непријатељ их је све заробио и побио", сјећа се Пилиповић.

Њемачке и усташке јединице са око 35.000 војника затвориле су обруч око слободне територије козарске области, а у опкољеном подручју 3.500 бораца Другог крајишког партизанског одреда бранило је збјег са око 80.000 српских цивила. Партизанске јединице су у ноћи 3. на 4. јули 1942. године, након интензивне битке, пробиле обруч код брда Патрија између Приједора и Козарске Дубице. "План агресора био је још монструознији. Они који су преживјели обруч, нису преживјели логоре. Почео је процес физичког нестанка једног народа", подсјетио је предсједник СУБНОР-а РС, Слободан Шобић.

Циљ Независне државе хрватске био је истребљење српског народа, поручено је са Козаре. Битка на Козари била је једна од најтежих, али и најславнијих. "На крају те офанзиве, 80.000 људи одведено је у логоре Јасеновац, Стару Градишку и друге. Независна држава хрватска имала

Битка на Козари једна од најтежих у историји

Током непријатељске офанзиве на Козари и у Поткозарју спаљено је, уништено и опљачкано 140 села. Из непријатељског обруча успјело се пробити око 800 бораца и 10.000 цивила, док је заробљено око 68.000 српских цивила, међу којима више од 23.000 дјеце који су одведени у логоре Јасеновац и Стару Градишку, гдје су подвргнути мучењу и најсуровијим методама усмрћивања.

Јавор: И данас нас гријe сунце слободе

је званичну политику да уништи Србе, да једну трећину побије, једну трећину расели, а једну покрсти и то су радили све вријеме постојања те монструозне државе. Организовали су и логоре за дјецу, што је незапамћено у историји", истакао је српски члан предсједништва БиХ, Милорад Додик.

Наши преци дали су животе за слободу и то никада не смијемо заборавити, поручио је градоначелник Приједора, Слободан Јавор. "Поносни смо на то што нисмо изневјерили наше претке, јер сунце слободе за које су се они борили и данас нас гријe. Козара је поука свима нама, свим Србима који су се кроз вјекове борили за слободу. Увијек смо се борили против неких знатно јачих и што је најважније, увијек смо се изборили", додао је Јавор.

Никада не смијемо заборавити ни ову, а ни друге битке у којима су се Срби надљудским напорима борили за слободу. Историја се не смије заборавити, али ни поновити, упозорио је министар унутрашњих послова Србије, Александар Вулин."Деценијама смо мислили да нам се Козара не може поновити, јер смо ћутали о Козари и Јасеновцу, а онда су дошле "Олује". Да не би било олуја, да се не би понављале слике бекрајних прогнаника, морамо створити српски свет и од Срба направити јединствен политички народ, као што је сваки други који хоће да траје и да опстане", истакао је Вулин.

Бранко Тепић, дјечак из носиљке мајке Милице

"КАКО САМ ПРЕЖИВИО КОЗАРАЧКУ ГОЛГОТУ"

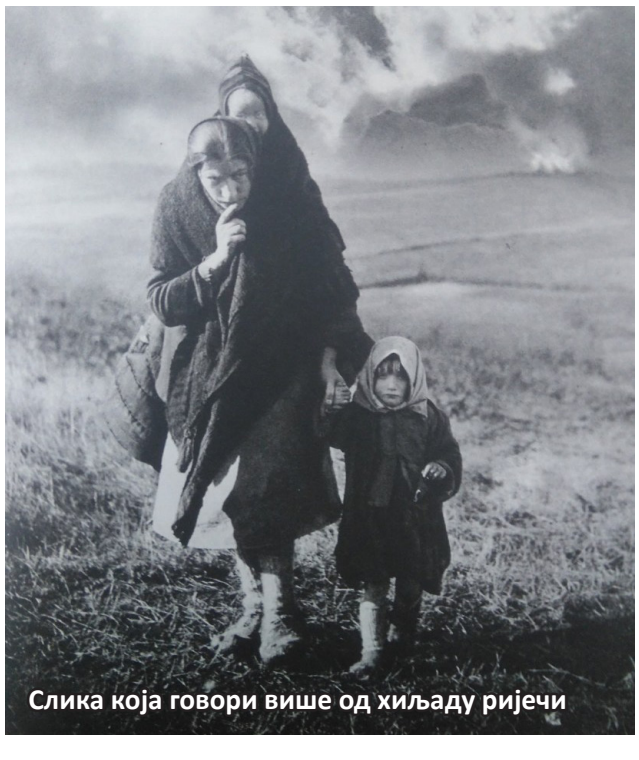
Слика која говори више од хиљаду ријечи

Текст: *Ведрана Нишевић*

Историјску причу о Козарачкој голготи и фотографији ''Козарчанка'' Жоржа Скригина на којој се налази Милица Тепић са сином и кћерком у Приједору је испричао Бранко Тепић, који је у времену када је настала фотографија са његовом мајком и сестром имао само двије године.

Како каже, мајка је умрла када је имао седам година, али кроз приче зна да је слика настала на обронцима Козаре, када му је мајка бјежала са једног на други крај.

''Причао ми је један човјек да је видио моју мајку како ме носи и води моју сестру за руку. Пришао јој је и питао куда ће. Она му је рекла да би знала куда

Бранко Тепић

ће, да јој није оно двоје са њом. Рекла је и да јој је муж погинуо. Она је, док је трајала офанзива, ходала по Козари, ишла је од једног краја на други, док се није вратила у Комленац", прича Бранко.

Фотографија мајке са двоје дјеце у наручју говори више од хиљаду ријечи. Документ је то који свједочи о несрећној судбини, не само ове, већ већине поткозарских породица које су се нашле у збјегу током офанзиве на Козари.

''Циљ нам је био да чујемо онај дио историје који не могу да нам покажу документи, онај дио историје коју нам доносе свједоци је заправо та права историја'', истакла је руководилац Сектора културно-историјске насљеђе у Националном парку ''Козара'', Марина Љубичић.

''Подсјећамо се несрећне судбине, једне приче о породици која је упркос тим тешким данима успијела да остане и опстане и слави побједу живота'', додала је историчар и савјетник у Музеју Козаре, Ведрана Адамовић.

Организатори вечери ''Како сам преживио Козарачку голготу'' сматрају да прича Бранка Тепића мора бити преточена и у видео-запис, јер, како истичу, он је један од ријетких преживјелих свједока страхота из Другог свјетског рата.

''Велика нам је част што је Бранко гост у нашој библиотеци и ми ћемо се у сваком случају потрудити да ово буде забиљежено и видео-записом, али и преточено у једно свједочење, писани траг који ће бити у издању наше установе. То ће бити од великог значаја за будућност, прије свега нашег подручја'', навела је директор Народне библиотеке ''Ћирило и Методије'', Гордана Вила. Козарчанка Милица Тепић преминула је 1949. године.

ОБНОВЉЕН СПОМЕНИК ЖРТВАМА УСТАШКОГ ТЕРОРА У МИСКОЈ ГЛАВИ

Споменик подигнут 1956. године

Текст: *Деборах Совиљ*

На гробљу жртвама усташког терора у Мисној Глави, свечано је откривен обновљени споменик на коме су уклесана имена 34 мјештана овог села и Доње Равске, које су усташе побиле крајем јула и почетком августа 1941. године. Тим поводом, вијенце су положиле делегације приједорског СУБНОР-а, Мјесне заједнице Миска Глава, те Организације породица погинулих и заробљених бораца и Града Приједора.

Због усташких злочина, Боро Праштало одрастао је као ратно сироче. Овај 82-годишњак сјећа се кад је подигнута Спомен-плоча, за Дан борца 1956. године. "Ми , омладина, одржавали смо споменик. Нажалост, зуб времена учинио је своје. Драго ми је што је сада обновљен", рекао је Праштало. СУБНОР је, уз помоћ Града Приједора, довео овај споменик у исправно стање, какво је требало бити много раније. Овај крај то заслужује, јер је дао много за Народно-ослободилачку борбу, поручују из Савеза удружења бораца НОР-а.

"С подручја Миске Главе погинуло је 11 дјеце и 68 бораца, а из Доње Равске 15 бораца. Ова села претрпјела су бројне усташке злочине у Другом свјетском рату, а познато је да је Илиндан за народ овог краја био крвав, јер се на тај српски светац догодио највећи покољ", рекао је предсједник приједорског СУБНОР-а, Вељко Родић.

Из градског Одјељења за борачко-инвалидску заштиту потврдили су да је у плану даља обнова споменика како из Другог свјетског, тако и Одбрамбено-отаџбинског рата.

"У идућој години планирали смо нешто већа средства за ту ставку. У питању су грантови мјесним заједницама за обнову споменика. Приоритет нам је обнова споменика из НОБ-а у Горњем Јеловцу и реконструкција споменика борцима Одбрамбено-отаџбинског рата у Омарској. Та два споменика ћемо радити у овој години", рекао је вршилац дужности начелника Одјељења за борачко-инвалидску заштиту, Ранко Колар.

Положени вијенци

Тридесет година од формирања Прве новоградске бригаде

СЈЕЋАЊЕ НА БРИГАДУ КОЈА ЈЕ ДОНИЈЕЛА СЛОБОДУ

У Храму Свете Тројице у Блатни служен парастос

Текст: *Бојана Мајсторовић*

У Блатни код Новог Града обиљежен је Дан Прве новоградске бригаде и 30 година од формирања ове јединице Војске Републике Српске. У Храму Свете Тројице у Блатни служен је парастос, а потом су делегације општине Нови Град и организација проистеклих из протеклог рата положиле вијенце код Споменплоче у Коп центру, на мјесту гдје је 29. јуна 1992. године формирана бригада.

Поводом обиљежавања 30 година од формирања Прве новоградске јединице, промовисана је монографија, аутора пуковника Ранка Дабића "Прва пјешадијска бригада из Новог Града", а приказан је и документарни филм о ратном путу новоградске бригаде под називом "Граничар", аутора Недељка Лајшића.

Ранко Дабић који је био и командант ове бригаде истакао је да монографија у првом дијелу обрађује политичку и безбједносну ситуацију у СФРЈ, Европи и свијету крајем 20. вијека, док је у другом дијелу обрађено тадашње стање на подручју општине, а у трећем формирање бригаде."Није било тешко током припреме ове монографије. Користио сам много података из ратног дневника бригаде. Све што је написано је уствари истина и свједочење о том историјском дешавању на територији Новог Града, па и шире", истакао је Дабић.

Уз представљање монографије приказан је и документарни филм о ратном путу новоградске бригаде под називом "Граничар", аутора Недељка Лајшића. Он је иначе био најмлађи учесник бригаде 29. јуна 1992. године, када је основана.

"Овај документарни филм говори о историји новоградске бригаде. О њеном ратном путу, о њеној части. Са крају документарног филма свједочимо једној о највећих побједа у протеклом рату, а то је побједа септембра 1995. године када су овај крај напале двије војске, хрватска војска и такозвана Армија БиХ. У тим моментима новоградска бригада је показала шта значи имати част и храброст како би сачувала оно што је њено, а њен је Нови Град", истакао је Лајшић.

Кроз редове новоградске Бригаде прошло је 6.000 бораца. "Три деценије од формирања велике бригаде, која је одликована Орденом Немањића и која је дала значајан допринос у Одбрамбено-отаџбинском рату. Дала је велику жртву, 246 припадника те бригаде је погинуло, 744 рањено и 199 повријеђено. Донијела је слободу и сачувала територију и огњишта", истакао је министар рада и борачко-инвалидске заштите Републике Српске, Душко Милуновић.

Са промоције монографије и пројекције документарног филма

ЗАХТЈЕВ ЗА УВОЂЕЊЕ ЈЕДИНСТВЕНОГ БОРАЧКОГ ДОДАТКА ЗА СВЕ КАТЕГОРИЈЕ

Скупштина Борачке организације Републике Српске упутиће захтјев институцијама система за увођење јединственог борачког додатка за све борачке категорије, искључиво према времену проведеном у зони борбених дејстава и са основицом од пет КМ по мјесецу, најавио је предсједник БОРС-а Радан Остојић. Према његовим ријечима, након анализе стања у области борачко-инвалидске заштите и с циљем његовог побољшања према институцијама система биће упућен и захтјев за повећање личних и породичних инвалиднина за још 10 одсто до краја године. Остојић је рекао да ће БОРС 1. септембра сумирати достигнуто у најављеним захтјевима.

ЗА ЈЕДНОКРАТНУ ПОМОЋ БОРЦИМА И ПЕНЗИОНЕРИМА 39,5 МИЛИОНА КМ

Одлуком Владе Републике Српске о исплати једнократне новчане помоћи борачким категоријама и пензионерима Српске предвиђена је исплата 39.536.500 КМ за 395.365 лица, саопштено је из Министарства рада и борачко-инвалидске заштите Српске. Из Министарства напомињу да се приступило изради и ажурирању социјалне карте борачких категорија, а приоритет су социјално угрожени борци да би мјере Владе могле бити усмјерене према циљаним категоријама, тако да је на основу социјалне карте у овој години из Компензационог фонда Републике Српске исплаћена једнократна новчана помоћ за око 15.000 бораца. У овој години је омогућено повећање износа средстава за куповину ортопедских помагала за ратне војне инвалиде и параплегичаре, које је износило и до 80 одсто, те је проширена листа ортопедских помагала новим која нису раније била предвиђена.

Радници Дома за старија лица одржали једночасовни штрајк упозорења

ТРАЖЕ ИСПЛАТУ ПЛАТА И ДОПРИНОСА

Радници скренули пажњу на лош статус

Текст: *Бојана Мајсторовић*

Радници Дома за старија лица у Приједору одржали су једночасовни штрајк упозорења због неисплаћених плата, али и осталих обавеза попут пореза, доприноса, трошкова превоза. Радници истичу да само желе оно што су зарадили, док из управе поручују да без помоћи Владе Републике Српске не могу сами ријешити овај проблем.

Радници причају да нису примили од марта зарађене плате. Касни исплата и пореза и доприсноса, као и трошкова за превоз за 35 мјесеци. Руководилац Одјељења социјалне заштите и његе корисника у Дому за старија лица, Сабина Тенић наводи да су једночасовном обуставом рада запослени скренули пажњу на свој лош материјални положај.

"Посљедња плата нам је исплаћена за фебруар мјесец, имамо неисплаћених превоза, доприсноса, тражимо од Министарства здравља и социјалне заштите РС да нам помогну у рјешавању ове ситуације. Осјећамо се беспомоћно и у питању је егзистенција наших породица", прича Тенићева.

Предсједник Синдикалне организације Дома за старија лица, Миле Танкосић подсјећа да су имали протест упозорења и прије три године, који зе завршио на обећањима да ће проблем бити ријешен. "И даље радимо, али без плате. Сви корисници, штићеници, су послужени, окупани и нахрањени, нисмо угрозили процес рада, само скрећемо пажњу на свој лош статус", рекао је Танкосић.

Директор Дома за старија лица, Бојан Бецнер тврди да подржава једночасовни штрајк упозорења и наводи да проблеми са уплатом пореза и доприноса трају више од 10 година. Сматра да је тешку ситуацију још више погоршала пандемија вируса корона, а потом и поскупљења.

"Имамо велики удар на повећање плата, а трошкови су отишли горе, мораћемо радити да ли на повећању цијена, повећању субвенција од ресорног министарства, које су тренутно 230 КМ за нашу установу, мораћемо тражити рјешење", рекао је Бецнер.

Бецнер наводи да је ова установа тражила кредит од ИРБ-а у износу од 800.000 КМ којим би ријешила дуговања. Дом за старија лица има 75 радника и 163 корисника. Бецнер истиче да је велики проблем што се за 80 корисника који су смјештени посредством Центра за социјални рад мјесечно плаћа износ који је за око 200 мањи у односу на цијену смјештаја.

Он објашњава да је мјесечна цијена за покретне кориснике 650 КМ, а 725 КМ за непокретне. Тврди да од овог износа плаћају и лијекове који нису на листи и пелене, што је како каже, велики проблем због дивљања цијена. "Рачунали смо, економска цијена је 1.200 КМ, а ми смо на губитку, у суштини сваки мјесец на наш трошак иде по 200 КМ за 80 корисника", каже он.

Министарство здравља и социјалне заштите Републике Српске напомиње да је упознато са проблемима које радници и управа ове установе наводе и да је, као и увијек, спремно да допринесе редовном функционисању ове установе, саопштили су из овог Министарства. "Међутим, наглашавамо да ово Министарство није задужено за исплату плата радницима, него да је, као и у другим установама социјалне заштите, за пословање одговоран менаџмент", наводе у саопштењу. Додају да уважавајући отежане околности пословања за све републичке установе социјалне заштите, Министарство здравља и социјалне заштите Републике Српске већ ради анализе и процјене утицаја повећања трошкова пословања ових установа социјалне заштите и у том смислу, у сарадњи са руководиоцима установа, тражиће адекватне моделе подршке, које ће предложити Влади Републике Српске, а са чиме је упознато и пословодство приједорског дома.

ПОСЉЕДЊА ВИЈЕСТ

Представници Синдикалне организације Дома за старија лица из Приједора су због проналаска рјешења о кашњењу плата и осталих исплата ове седмице били на састанку у Министарству здравља и социјалне заштите РС. Наредних дана са представницима овог Министарства требало би да разговара и управа Дома за старија лица, из које поручују да су на путу да пронађу рјешење за ове проблеме.

НЕЂО ЂУРИЋ КАНДИДАТ СПС-а ЗА ПРЕДСЈЕДНИКА РС

Текст: *Бранка Дакић*

Нађо Ђурић кандидат је Социјалистичке партије Српске за предсједника Републике Српске. Ово је саопштено након сједнице предсједништва странке одржане у Приједору.

"Демократија је владавина народа, право народа да бира, а владавина је меритократија, владавина знања. Када уведемо знање на велика врата владавине, онда ћемо врло брзо сва питања ријешити", увјерен је Ђурић.

Лидер странке, Горан Селак, истакао је да ће СПС на предстојећим изборима имати кандидате у свим изборним јединицама Српске. Увјерен је да ће добити повјерење грађана.

"Ми идемо у побједу. Увјерен сам да ћемо добити велико повјерење грађана", истакао је Селак.

Носилац листе СПС-а у Изборној јединици један биће Душко Милетић, актуелни одборник у Скупштини Града и предсједник Градске организације ове странке у Приједору.

УРУЧЕНЕ ДИПЛОМЕ СТУДЕНТИМА ВИСОКЕ МЕДИЦИНСКЕ ШКОЛЕ

Текст: *Зоран Јелић*

На свечаности уприличеној у Позоришту Приједор своје дипломе преузело је 120 студената који су завршили школовање на Високој медицинској школи у Приједору. Дипломци поручују да је знање које су стекли у овој високошколској установи њихова најбоља препорука послодавцима.

"Није било лако, четири године студија су иза нас, пандемија вируса корона је промијенила нормалан ток студија и праксе. Али, успјели смо све надокнадити и с поносом држимо ове дипломе у рукама", истакла је Виолета Јаворовић, дипломирани физиотерапеут.

Из Високе медицинске школе поручили су да су поносни и на ову генерацију свршених студената. "Желимо им пуно среће и успјеха у каријери. Врата Високе медицинске школе увијек ће им бити отворена и увијек су нам добродошли", истакао је директор Високе медицинске школе Приједор, Илија Стијепић.

Велики дан за дипломце

Висока медицинска школа Приједор ове године обиљежава 25 година постојања и рада. На свечаности у Позоришту Приједор уручена су признања појединцима и установама који су дали свој допринос развоју ове школе.

Уручена признања заслуженим за развој школе

Данило Вукота, ученик генерације Гимназије "Свети Сава"

Мени моји родитељи често кажу да нам једино знање остаје и да нам га нико не може одузети. Времена се мијењају и најбоља ствар у свако вријеме је да човјек улаже управо у сопствено знање и вјештине, истакао је за "Козарски вјесник", Данило Вукота, ученик генерације Гимназије "Свети Сава".

Припремила: *Мирјана Шодић*

Бити проглашен за ученика генерације у генерацији као што је моја и у школи као што је Гимназија "Свети Сава" сигурно је лијеп осјећај и за мене је то велика част, стога се осјећам јако поносно, додао је Вукота.

Да ли је било тешко остварити овакав успјех и колико је требало одрицања?
- Сигурно да није било лако, али мислим да послије неког времена уз добру организацију читав процес постаје рутина и много се лакше прилагођава школским обавезама. Одрицања су минимална, уколико се поштује неки план рада који смо сами себи поставили.

Како си успио да организујеш рад везан за школске обавезе и колико си времена имао за нека друга интересовања, за неки хоби?
- Дефинитивно, да се постане ученик генерације, потребно је бити досљедан и уложити извјесну количину труда у ваннаставне активности. Сматрам да организација треба бити довољно добра да се обавезе лакше поредају по приоритету, али истовремено мора постојати добар дио дана и времена гдје се можемо посветити неком свом хобију који нас опушта и растерећује. За мене тај хоби је био спорт.

Како се истовремено бавити ваннаставним активностима и бити одличан ученик?
- Мој савјет свим ђацима је да им школа, иако је у првом плану, не окупира слободно вријеме које желе да посвете нечем што воле. Ваннаставне активности су веома често подједнако битне као и сама школа, стога кључ је само пронаћи добру равнотежу између те двије ствари који сваки ученик мора сам себи да одреди.

Која такмичења и наравно који успјеси су допринијели да баш ти постанеш ученик генерације? Јеси ли имао омиљени предмет?
- Често сам ишао на такмичења из физике у организацији РПЗ-а и редовно долазио до републичког нивоа, раније сам имао успјеха и на такмичењима из математике. Волио сам и часове физике и математике, али сам се искрено највише радовао часовима физичког васпитања.

Зашто је Гимназија била твој избор?
- Гимназија је била мој избор зато што најбоље припрема ученике за факултетско образовање, а био сам поприлично сигуран већ у основној школи да желим да идем на факултет. С обзиром на нерегулано одржавање наставе због короне и земљотреса крајем 2020. године мислим да је настава била најбоља могућа у датим условима и да није много патила.

Које су предности Гимназије у односу на друге школе?
- Нема школе која може ученику да да ширину и увид у разне сфере живота као Гимназија. Наставни процес је тако конципиран да транзицију из основне у средњу школу осјетимо што мање. За све моје професоре током ове четири године немам ништа осим ријечи хвале и искреног поштовања.

Нема дилеме да је за твој успјех најзаслужније твоје знање, рад и учење. Кога још сматраш заслужним за све што си постигао?
- На првом мјесту породицу, која ми је дала слободу, подршку и услове да се несметано бавим свим наставним и ваннаставним активностима. Велику захвалност дугујем и свим професорима који су несебично настојали да нам своје знање пренесу најбоље што умију. Ништа мање заслуге носе сви моји школски другови и другарице са којима је увијек било пријатно радити и дружити се.

Шта је твој будући избор када је школовање у питању?
- Школовање ћу наставити на Факултету техничких наука Универзитета у Новом Саду, а одлучио сам се за смјер Енергетика, електроника и телекомуникације.

Који је твој савјет будућим гимназијалцима?
- Да све раде корак по корак, да мисли не лутају предалеко у будућност, али ни у прошлост, јер једино мјесто гдје можемо дјеловати је садашњост. Једноставно да буду фокусирани на оно што раде.

ЗНАЊЕ НАМ НИКО НЕ МОЖЕ ОДУЗЕТИ

У оквиру пројекта Министарства трговине и туризма Републике Српске "Туристичка промоциј благо, Национални парк "Козара" 24 километра је удаљен од Приједора. Националним парко рекреације у свим годишњим добима, па је посјетиоцима доступно планинарење, брдски би

Припремила: *Гордана Каурин*

КОЗАРА - НА КРАЈ

Меморијални комплекс

Парком доминира Меморијални комплекс којег чине Споменик револуције, подигнут 1972. године у знак сјећања на погинуле борце Другог свјетског рата, аутора Душана Џамоње. Поред споменика је Меморијални зид на коме су уклесана имена 9. 921 југословенских партизана, а обновљена је и стална музејска поставка о НОБ-у. За све оне који желе више сазнати о историји овог краја на располагању су кустоси Музеја на Мраковици.

Велики број сунчаних дана и питоми планински врхови

Умјерено-континентална клима, велики број сунчаних дана и питоми планински врхови - видиковци са којих се виде Приједор, Градишка, Козарска Дубица и многа друга мјеста, дају огромну вриједност овој планини. На подручју Националног парка се налази велики број потока и ријека (Мљечаница, Моштаница, Козарачка ријека-Стареница), што Национални парк "Козара" чини орохидрографским чвориштем истоимене планине.

Флора и фауна

Буква је најзаступљеније листопадно дрвеће. Јела као аутохтона врста сматра се краљицом црногоричних шума Козаре. Забиљежено је преко 900 биљних врста, а на простору Парка се може пронаћи и 117 врста гљива. У Националном парку "Козара" можемо видјети срне, а поред њих у шумама обитавају многобројни сисари, птице, инсекти и гмизавци. На Козари има и 11 врста слијепих мишева, који поред гмизаваца попут сљепића, поскока, ливадског гуштера, смукуља и бјелоушки спадају у заштићене врсте према Црвеној листи заштићених врста флоре и фауне Републике Српске.

Зашто требате одабрати Национални парк "Козара

У свако годишње доба Национални парк "Козара" нуди нешто по шуме пружају дебелу хладовину и свјеж ваздух, у јесен је природа врхове.На подручју Националног парка "Козара" налази се 10 врх најнижи врх. Козара својом висином, пространством и љепотом д стичку посјету овом бисеру Крајине, свакако нећете пожалити. Коз овој љепотици влада и међу европским туристима.

Доживи адреналин у "Авантура парку"

"Авантура парк" је полигон на коме се могу рекреирати и забавити посјетиоци скоро свих узраста. Изазов у парку представља 60 платформи и преко 50 елемената различитих дужина, тежина и висина. Прелазак преко висећих мостова, љествi и сајли, вожња по сајли уз помоћ котураче само су дио изазова, а "Авантура парк" располаже и с пет тежинских нивоа. Приликом посјете Националном парку "Козара" обавезно посјетите "Авантура парк" и доживите незаборавно искуство.

а приједорске регије" представљамо Национални парк "Козара". Истинско природно ом је проглашен 1967. године. Парк је отворен током цијеле године, нуди различите видове циклизам, параглидинг, те ски-стазе.

Жељни адреналина могу на пењалиште на Зечјем камену

За љубитеље пењања и све оне жељне авантуре и појачаног адреналина уређена је стијена за пењање на Зечјем камену. Уз пењалиште се налазе и клупе гдје можете мало предахнути и уживати у прекрасном погледу.

Пјешачке стазе

Уколико на најбољи начин желите упознати све природне љепоте којима обилује Национални парк "Козара", онда је пјешачење прави избор за вас. Мноштво пјешачких стаза учиниће ово искуство незаборавним доживљајем, а све стазе су обиљежене, док је за све оне који желе упознати шире подручје обезбијеђена пратња водича.

Скијалиште

За све оне који воле зиму и зимске спортове на располагању су три ски-стазе. Ски-стаза Козара 1 дужине 650 метара је покривена ски-лифтом, "тањир" капацитета 900 скијаша на сат. Стаза је освијетљена рефлекторима и стога је омогућено и ноћно скијање. Друга ски-стаза Козара 2 дужине је 850 метара, опремљена је ски лифтом "сидро" чији је капацитет 1. 500 скијаша на сат. Ски-стаза за дјецу је дужине око 200 метара и покривена је мини ски-лифтом и ски-траком. На располагању су и инструктори скијања, а омогућено је и изнајмљивање опреме за скијање.

ЉЕПШИ БИСЕР ИНЕ

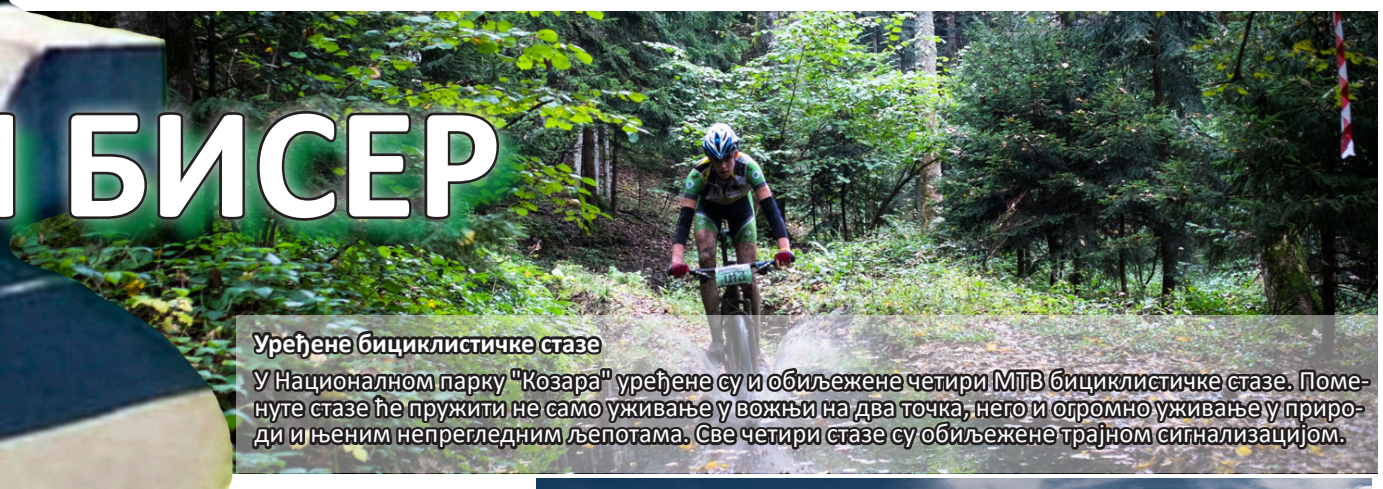

Уређене бициклистичке стазе

У Националном парку "Козара" уређене су и обиљежене четири МТВ бициклистичке стазе. Поменуте стазе ће пружити не само уживање у вожњи на два точка, него и огромно уживање у природи и њеним непрегледним љепотама. Све четири стазе су обиљежене трајном сигнализацијом.

Посебно ловиште "Козара"

Посебним ловиштем "Козара" управља Национални парк "Козара". Велики број разних врста дивљачи настањен је стално у Посебном ловишту и то зец, дивља свиња, срна, лисица, јазавац, куна, дивља мачка, пух и друге. Од пернате дивљачи најчешће су фазан, јаребица, голуб, јастреб, соко и други.

а"?

себно. У прољеће зазелене и оживе густи, шумски комплекси, током врелог љета густе ишарана прекрасним дугиним бојама, док зими очарава поглед на снијежне планинске кова, од којих је Гола планина са 876 метара највиши, а Козарачки камен са 667 метара оминира на простору сјеверозападне Босне и Херцеговине. Уколико се одлучите за туризара мами својом љепотом људе из цијелог свијета, а велика заинтересованост за посјету

Смјештај

Што се тиче смјештаја на располагању су мотел "Бијеле воде", бунгалови Националног парка "Козара", Планинарски дом Котловача.

Инфо - центар

На Мраковици је на располагању инфо-центар Националног парка "Козара", гдје посјетиоци могу добити све потребне информације. Посјетиоци, захваљујући изложбеном простору могу да се упознају о природним вриједностима овог подручја путем експоната, дидактичких елемената и дводимензионалних приказа.

Козара позната као "Крајишка љепотица"

Планина је омеђена Врбасом, Савом и Уном, а густим четинарским и листопадним шумама привлачи многе посјетиоце, због чега је позната и као својеврсна ваздушна бања. Ниједан врх Козаре не прелази 1.000 метара, због чега је идеална за рекреацију, лагано планинарење и шетње.

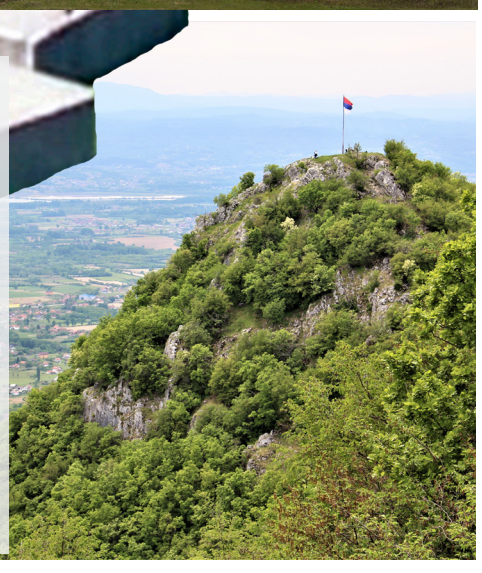

Одржан округли сто "Наши разговори"

ПРИМЈЕРИ ДОБРЕ МИРОВНЕ ПРАКСЕ

Његовати мировни дијалог

Текст: *Деборах Совиљ*

Мировни дијалог, борба против мржње и предрасуда, неки су од циљева који су повезали учеснике округлог стола "Наши разговори" у Приједору. Учесници панел-дискусије искористили су могућност да, кроз отворен и искрен дијалог, размијене искуства и остваре сарадњу на јачању мира и повјерења.

Примјере добре праксе општина Лопаре и Теочак пренијели су Жељко Керовић и Енес Авдичевић.

"Овај пројекат нам је дао вјетар у леђа, да побољшамо сарадњу са сусједним локалним заједницама по различитим основама, како на плану инфраструктуре, тако и деминирању ових подручја те у развоју туризма", рекао је члан Радне групе из Лопара, Жељко Керовић.

Авдичевић напомиње да је циљ панел-дискусије пренијети примјере добре праксе са сјевероистока БиХ. Он је подсјетио да је пет општина с овог подручја дио Коалиције за борбу против мржње "Друштво без предрасуда", те да имају изузетно добру сарадњу.

"Наши разговори" дио су УСАИД-овог пројекта "ПРО-будућност", који се имплементира у 76 локалних заједница у Босни и Херцеговини. Град Приједор је од 2014. године укључен у пројекат "ПРО-будућност", а има се чиме похвалити и на тему мировних активности. У њих спадају и акциони планови усмјерени на превенцију инцидената и кривичних дјела почињених из мржње и предрасуда.

"Приједор је једна од већих мултиетничких заједница, с прошлошћу која је некад подривала те односе. Дуги низ година радимо на томе да, не само кроз овај пројекат него и многе друге, те мјерама на локалном нивоу и увезивањем с другим општинама и градовима из БиХ, унаприједимо тај положај и спроведемо демократизацију нашег друштва", рекла је начелник Одјељења за друштвене дјелатности града Приједора, Моња Касаловић.

Пројекат "ПРО-будућност" проводи америчка хуманитарна организација ЦРС.

ПРОМОВИСАНО ПИСМО ДОБРОДОШЛИЦЕ ЗА ДИЈАСПОРУ

Текст: *Мирјана Шодић*

Градоначелник Приједора, Слободан Јавор и начелник Полицијске управе Приједор, Сретоја Вујановић поводом туристичке сезоне, промовисали су писмо добродошлице и пожељели грађанима угодан одмор током боравка у овом граду.

"Приједорчанима који живе и раде ван граница наше државе, а који годишњи одмор планирају да проведу у родном граду, желимо да поручимо да овдје живе људи који мисле на њих и који им желе добродошлицу. Циљ нам је да се људи које долазе у Приједор, не само током љета, већ и током цијеле године, осјећају безбједно у нашем граду", поручио је Јавор.

Летак је доступан на инфопулту Градске управе и Полицијске управе Приједор, а садржи основне информације које грађанима могу помоћи у остваривању права када је ријеч о издавању личних докумената и подношења захтјева за документацију.

"Полицијска управа Приједор са Градском управом предузеће низ превентивних активности током туристичке сезоне, с циљем очувања повољне безбједносне ситуације у овом граду, а ово је једна од њих", рекао је Вујановић.

Потписан споразум о сарадњи Инспектората РС и Удружења "Дон"

УТВРЂЕНЕ СМЈЕРНИЦЕ ЗА БОЉУ ЗАШТИТУ ПОТРОШАЧА

Сумње на корупцију инспектора потрошачи могу пријавити и путем интернет страница Инспектората РС и "Дона". По конкретним рекламацијама потрошача којима су тражили заштиту потрошачких права републичка тржишна инспекција је у прва четири мјесеца 2022. године извршила укупно 87 контрола. У 65 случајева утврђено је да су рекламације биле оправдане, од којих је 58 уважено и ријешено на лицу мјеста, а њих седам је ријешено након наложених управних мјера.

Инспекторат Републике Српске и Удружење за заштиту потрошача "Дон" из Приједора утврдили су смјернице за бољу заштиту потрошача, које су достављене свим тржишним инспекторима у пет регија Српске, након чега би требало да буду упућене у даљу законску процедуру. Ово је резултат споразума о сарадњи Инспектората РС и "Дона", који се односи на области јавног интереса потрошача у борби против корупције.

Текст: *Бојана Мајсторовић*

Извршни директор Удружења за заштиту потрошача "Дон", Муриса Марић каже да су анализирали Закон о инспекцијама и Закон о заштити потрошача РС. Наводи да је утврђено је да се додатним подзаконским актима или њиховим измјенама може допринијети да инспектори поступају подједнако у предметима потрошача.

"Пракса досад није била да инспектор шаље одговор потрошачу, сада је Закон о заштити потрошача РС дефинисао да сваки потрошач треба да добије писани одговор ако инспектор није поступио у складу са захтјевом потрошача, да би се могло ићи корак даље који није даље прописан законом и ту се отварао тај простор да се инспектори понекад стављају на страну трговаца, то је некако увијек размишљање потрошача", навела је она.

Додаје да они који се обрате Удружењу потрошача имају могућност да свој предмет са додатним доказима пошаљу на поновно поступање. Из Инспектората Српске поручују да ће заједно са "Доном" иницирати доношење подзаконских аката који ће омогућити још квалитетнију контролу и елиминисање негативних појава и трендова.

"Циљ споразума је развој сарадње потписница кроз организовање и заједничку реализацију активности у области борбе против корупције, развој новог и транспарентног механизма инспекцијског надзора приликом рјешавања потрошачких приговора. Такође, стране потписнице ће покренути иницијативу за сталну едукацију инспекцијских службеника, послодаваца и потрошача", саопштили су из Инспектората РС.

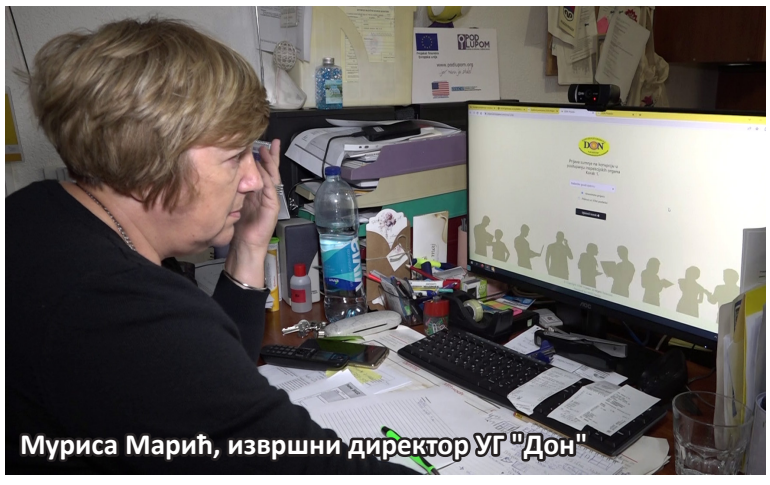
Муриса Марић, извршни директор УГ "Дон"

Промоција активности НБ "Ћирило и Методије"

"КЊИГОМАНИЈА - БИБЛИОТЕКА ПОД ВЕДРИМ НЕБОМ"

Текст: *Бојана Мајсторовић*

Приједорчани су почетком седмице на Малом градском тргу могли да посјете библиотеку под ведрим небом "Књигоманију" и да се информишу о активностима Народне библиотеке "Ћирило и Методије".

Директор Народне библиотеке "Ћирило и Методије", Гордана Вила је позвала Приједорчане да се учлане у библиотеку и топле љетне дане проведу уз књигу. "Наш циљ је да повећамо број чланова, али и да промовишемо наше активности, а прије свега издавачку дјелатност и позивамо све Приједорчане да се учлане, пратимо новитете свих издавачких кућа", рекла је она.

Библиотечки штанд обишао и градоначелник

Прате новитете издавачких кућа

На библиотечком штанду су прикупљане и сликовнице у оквиру акције "Даруј сликовницу, обрадуј своје другаре" за Одјељење педијатрије Болнице "Др Младен Стојановић". Међу Приједорчанима који су прегледали понуду библиотеке на Малом градском тргу, када је ријеч о издавачкој дјелатности, био је и градоначелник Приједора, Слободан Јавор, који је поклонио 50 сликовница и књига за Одјељење педијатрије приједорске болнице.

ЗАВРШЕН МЕЂУНАРОДНИ ФЕСТИВАЛ ФОЛКЛОРА "КОЗАРСКО КОЛО"

Текст: *Бојана Мајсторовић*

У Приједору је завршен Међународни фестивал фолклора "Козарско коло". Током пет дана фестивала Приједорчанима су се представила културно-умјетничка друштва из Мексика, Македоније, Србије, Црне Горе и БиХ.

Домаћини фестивала из приједорског Удружења за очување традиције наводе да је током пет дана фестивала одржано 25 програма. Директор Удружења за очување традиције Приједор, Жељко Шормаз истиче да су се максимално заложили да гостима прикажу које су предности Приједора и да овај град може бити одлично мјесто за живот.

"Све што се дешавало пратила је комисија и оцјена о овом фестивалу иде у неке свјетке кругове. Након неколико мјесеци добићемо оцјену фестивала. Бићемо оцијењени ми, као организатори и сви учесници. Фестивал није и не може бити такмичарског карактера, али има своје оцјене да би могао испунити одређене критеријуме да би један дан дошао у сам врх свјетских фестивала", објаснио је Шормаз.

Међународни Фестивал фолклора "Козарско коло" организован је трећи пут, а окупио је око 600 учесника.

Галерија "Сретен Стојановић"

ОТВОРЕНА ИЗЛОЖБА РАДОВА МЛАДИХ СТУДЕНАТА

Текст: *Ведрана Нишевић*

Све оно што су стварали за вријеме Фестивала цртежа и музике, студенти и професори Факултета примењених уметности у Београду и Академије умјетности у Бањалуци представили су приједорској публици. Изложба њихових радова отворена је у Галерији "Сретен Стојановић".

Из Галерије ''Сретен Стојановић'' истичу да је промоција младих ликовних умјетника у Приједору веома битна. ''Фестивал је трајао седам дана. Студенти су били изразито вриједни и успјели су да попуне галерију сликама", истакао је вршилац дужности директора Галерије ''Сретен Стојановић'', Александар Дринић.

Осим изложбе, посјетиоци су уживали и у концерту класичне музике. Ово је само једна у низу манифестација у оквиру "Приједорског љета културе".

На традиционалном грмечком маршу "Стазама Бранка Ћопића" око 40 учесника

ОЖИВЈЕЛИ СЈЕЋАЊЕ НА ЧУВЕНОГ ПИСЦА

Текст: *Ведрана Нишевић*

Маршута Грмечког марша "Стазама Бранка Ћопића" започела је испред школе, затим настављена до Бранкове родне куће, а након тога до дједа Тришиног млина, Јапре и завршена у Корчаници. Домаћини и организатори истичу да је ова манифестација која је ове године окупила око 40 учесника од великог значаја.

''Почаствовали смо што смо управо домаћини овако дивне идеје и у сваком смислу то подржавамо и да буде таквих манифестација још много'', рекла је Душанка Дакић, испред Завичајног друштва "Бранко Ћопић" у Хашанима.

Традиционални марш

Реплика Бранкове родне куће у Хашанима

''Да на неки начин вратимо, колико се може вријеме из неке лијепе прошлости у садашњост, да прођемо ту релацију и да се одржава наш контакт са Паланком и са Хашанима '', додао је, потпредсједник Удружења Крупљања "Подгрмеч", Ђорђо Јеж. Ову манифестацију подржавају и из општине Крупа на Уни. Истичу да су доста тога успјели обновити уз помоћ Владе Републике Српске. Након завршетка марша за учеснике и организаторе у Корчаници приређено је дружење.

ДЕЛЕГАЦИЈА ПРИЈЕДОРА НА ПРОСЛАВИ ПРАЗНИКА БРАТСКЕ ОПШТИНЕ БОВЕЦ

Делегација Града Приједора боравила је у словеначкој општини Бовец гдје је била дио прославе празника ове братске општине. Жупан Бовеца, Валтер Млекуж је након пригодног обраћања на свечаној академији уручио признања заслужним појединцима који су током 2021.године дали значајан допринос развоју ове словеначке општине. Он се том приликом захвалио и представницима братског града Приједора. Повеља о братимљењу ове двије локалне заједнице потписана је 2009. године.

ОДРЖАН ПРВИ САСТАНАК О ФОРМИРАЊУ ГРЧКИХ КУТАКА У БИХ

На позив грчког амбасадора у БиХ Димитриоса Папандреуа, делегација Града Приједора присуствовала је у Сарајеву првом координационом састанку о формирању грчких кутака у Босни и Херцеговини. Грчки кутак у Приједору као и организација Српско-грчко братство и пријатељство је у процесу формирања. Активности су почеле прошле године када је амбасадор Грчке посјетио Приједор. Активности ове године предвиђају успостављање кутка у некој од средњих школа, вјероватно Гимназији, учење грчког језика, обнављање братимљења са градовима у Грчкој, као и успостављање братимљења са градом Патрас у Грчкој, родним градом грчког амбасадора у БиХ. У наредном периоду успоставиће се сарадња на пословном нивоу културног плана, између Грчке и Приједора, што би требало за резултат имати привредну сарадњу.

У току уређење нове градске плаже у Старом граду

Градска управа уважила је жељу бројних грађана који су тражили да плажа буде уређена на локацији на којој су се Приједорчани некада радо окупљали и расхлађивали у ријеци Сани. Механизација тренутно обавља земљане радове, а потом ће услиједити бетонирање, постављање кабина и тушева, док ће шеталиште бити поплочано.

Радови у фазама

Текст: *Деборах Совиљ*

Уређење градске плаже одвијаће се у фазама, рекао је градоначелник Слободан Јавор, који је обишао радове. Град је финансирао и уређење лијеве обале ријеке Сане у Туковима, у дужини од 300 метара, а радови се приводе крају и на плажи Ушће, подсјетио је Јавор.

"У наредном периоду намјеравамо уредити плажу Жегер, тако да ће Град ове године обавити нешто што двадесет година није рађено. Циљ нам је да фокус ставимо на нашу ријеку Сану, којој се није указивало довољно пажње", рекао је градоначелник Приједора. Он је похвалио активисте Омладинске организације "Чувари Сане", који су, како је рекао, досад реализовали на десетине радно-еколошких акција.

Градоначелник обишао радове

"Знам да грађани жељно ишчекују чишћење корита ријеке Сане. Међутим, локална заједница тренутно није у могућности да сама сноси трошкове који би износили на десетине милиона марака, али константно преговарамо са руководством "Вода Српске" на ту тему", рекао је Јавор.

Он је позвао све грађане, како старосједиоце, тако и оне који су на пропутовању кроз Приједор, да личним примјером допринесу очувању ријеке Сане и њених обала.

Да је Град Приједор препознао праву вриједност Сане, сматрају у Омладинској организацији "Чувари Сане". Предсједник Милан Саџак изразио је задовољство што ће се ускоро кренути у рјешавање канализације на дијелу "Крајина-Целпак". "Неколико канализационих испуста иде директно у Сану, а рјешавање овог проблема биће од изузетног значаја за очување саме ријеке", рекао је Саџак.

Апел купачима да не бацају смеће на обале ријеке Сане

Ријека Сана је током љета једно од омиљених мјеста Приједорчана. Међутим, често се не брине о заштити њених обала на којима се оставља разни отпад. Из "Комуналног предузећа" поручују да ће на свако мјесто за које постоји иницијатива поставити контејнере из којих отпад одвозе три пута седмично током сезоне купања. Због отпада на обали предвиђене су и новчане казне.

Текст: *Бојана Мајсторовић*

Иако од ове љепотице много добијају, они који користе њене погодности често јој враћају немаром. Кесе, празне флаше и папири готово су на свим купалиштима након што их купачи напусте. Предсједник Омладинске организације "Чувари Сане", Милан Саџак сматра да је тешко постићи да отпада никако не буде на купалиштима, али примјећује и да се у посљедње вријеме промијенила свијест грађана у позитивном смислу.

"И радници "Комуналног предузећа" постали су доста активнији на неким купалиштима, што је за велику похвалу, након вишедеценијског мртвила некако је то све живнуло. Оно

Сезона купања увелико почела

што је можда највећи проблем, није смеће већ кућни одгој, то је оно што и доводи управо до тога, јер некада није довољно поставити канту за смеће. Тако се на купалишту "Љубин брод" десило да су људи покушали извалити и стуб и канту, канту смо нашли у ријеци и монтирали смо је опет", прича Саџак.

Контјенери су постављени поред неколико купалишта на Сани. "Комунално предузеће" поставило је и ново контејнерско мјесто поред купалишта на Жегеру. Директор "Комуналног предузећа", Далибор Грабеж каже да је контејнер на

Смеће на једној од обала

овом купалишту тражила група грађана.

"Они су поднијели захтјев, обратили се Одјељењу за стамбено-комуналне послове које нама даје налог и убудуће гдје год грађани сматрају да је потребно да се постави контејнер, а да наша возила могу да приђу контејнерском мјесту, наравно да ћемо поставити контејнер. У току ове љетне сезоне, сезоне купања "Комуналне услуге" ће три пута седмично да возе отпад са ријеке Сане како би нам ријека била што чистија. Апелујем на грађане када пођу кући са Сане да покупе за собом отпад", рекао је Грабеж.

Шеф Одсјека комуналне полиције града Приједора, Мирослав Крнета прича да је Одлуком о комуналном реду забрањено бацање отпада у Сану и на њене обале.

"Нажалост, несавјесни грађани бацају у водотоке ријека и на обале угинуле животиње, отпад, апарате из кућанства који су покварени и тиме загађују нашу ријеку и остале потоке на подручју града Приједора. Овом приликом апелујем на грађане да буду савјесни, да не дозволе да наша ријека Сана буде угрожена", истакао је Крнета.

Због бацања отпада у водоток или на обалу ријека предвиђене су и новчане казне. Оне су за физичка лица износе од од 50 КМ до 150 КМ, за правно лице од 500 КМ до 3.000 КМ, а за одговорно лице у правном лицу и предузетнике од 50 КМ до 300 КМ.

Катаранин и Пољакиња побједници 26. "Отвореног првенства Приједора"

АЕРО-КЛУБУ "ПРИЈЕДОР" ПРВО ЕКИПНО МЈЕСТО

Текст: *Ведрана Нишевић*

Побједници "Отвореног првенства Приједора"

Уручивање пехара Мохамеду ел Атасу

Мохамед ел Атас из Катара побједник је Падобранског купа Источне Европе 26. "Отворено првенство Приједора'' у мушкој категорији, док је у женској конкуренцији побједила Ева Весолвска из Пољске.

''Напорно сам тренирао. Уложио сам много труда и ово је резултат свега тога'', рекао је Ел Атас. Друго мјесто у мушкој конкуренцији заузео је Драшко Лајић из Аеро-клуба "Приједор", док је трећепласирани био падобранац Мирољуб Јанићијевић из Србије. Међу првих десет пласирао се и Синиша Вујаковић, који је заузео девето мјесто. У женској конкуренцији друго мјесто заузела је Пољакиња Ирен Пачек Кравчак, а треће Хелена Јансон из Аероклуба "Осијек".

У екипној конкуренцији, екипа Аеро-клуба "Приједор" побједила је испред екипа професионалних војних падобранаца Катар 2 и Катар 1. Приједорчани су скакали у саставу Бобан Иветић, Хансјорг Терзер (појачање из Италије), Драшко Лајић и Синиша Вујаковић. Овом побједом у трећем колу серије Источноевропског циљашког купа, екипа Приједора преузела је водство у екипној конкуренцији серије.

"Најбитније да смо успјели одрадити пун програм. Једино, као и обично је што буде сваке године тешко вријеме, јака термика, али било је добро у сваком случају'', истакао је Душко Лајић из Аероклуба ''Приједор''.

Временски услови нису ишли на руку падобранцима, па је каснио и почетак такмичења. Безбједност је била на првом мјесту, тврде у Ваздухопловном савезу БиХ.''Као организатору, то нам је било најважније. Имали смо сложену метро-ситуацију гдје се вјетар појачавао и одавно у Приједору нисмо имали такве услове. То јесте изазов за људе који скачу. Ријеч е о врхунским падобранцима", истакао је предсједник Ваздухопловног савеза БиХ, Зоран Средић.

Падобрански куп Источне Европе 26. "Отворено првенство Приједора'' окупио је 65 такмичара из Европских земаља, са Арапског полуострва и из Канаде. Организатор манифестације био је Аеро-клуб "Приједор", а покровитељи Министарство породице, омладине и спорта Републике Српске и Град Приједор.

КУГЛАШИ "РУДАРА" СПРЕМНИ ЗА ПРЕМИЈЕРЛИГАШКУ БОРБУ

Куглашки приједорског "Рудара" спремни су за наступ у Премијер лиги БиХ. За нову сезону ту су нови зелено-црни дресови, РЖР "Љубија" је нови генерални спонзор, а ту су и нови играчи. Екипу су појачали Ђорђе Паштар и Миодраг Тркља, који кажу да оно што их је дочекало у "Рудару" даје разлог за оптимизам.

"Надам се добрим резултатима у наредној сезони. Апетити су нам порасли, али прво треба опстати у Премијер лиги. Очекујем да ћемо освојити и медаљу у Купу РС, а онда је ту и учешће у Купу БиХ гдје такође очекујемо висок пласман", рекао је Паштар.

Атмосфером у клубу одушевљен је и Тркља. "Надам се да ћемо ту врхунску атмосферу задржати током цијеле сезоне. Јер без тога нема ни успјеха. Очекујем и да ће сваки појединац дати свој максимум, како на тренингу, тако и на утакмицама. Јер то је кључ добрих резултата", каже Тркља.

Из "Рудара" поручују да нису ту да играју епизодну улогу у Премијер лиги, да су амбиције високе, те да уз нова појачања и спонзоре те циљеве могу да остваре.

"Очекујем да ћемо финансијски и кадровски моћи да изнесемо такмичење. Такође, надам се да ће ово бити врло успјешна сезона за "Рудар". Очекујем добре резултате и да ћемо неке од њих моћи и да прославимо", навео је предсједник КК "Рудар" Лазо Марчетић, додавши да би вољели да у догледно вријеме изађу и на европску сцену.

Он се у име клуба захвалио и граду Приједору, на подршци коју им пружа од самог оснивања клуба. Поред такмичарских амбиција, ту су и оне спортске, па у "Рудару" увелико раде на формирању женске екипе, а ту је и Школа куглања. Из овог клуба позвали су све оне који желе да се окушају у куглању да их посјете.

УДОВИЧИЋЕВА И ДЕШИЋЕВА ВИЦЕШАМПИОНКЕ БиХ

Протеклог викенда Сарајево је било домаћин јуниорског Првенства Босне и Херцеговине у атлетици. Тамо су три медаље освојиле такмичараке Атлетског клуба "Приједор". Анастасија Удовичић освојила је сребро у трци на 800 метара, док је била трећа у трци на 400 метара. Сара Дешић вицешампионка је у дисцпилини 3.000 метара стипл, а у трци на 5.000 метара била је четврта.

ДАНИЛО ВУКОТИЋ НА ПРИПРЕМАМА ЗА ШАМПИОНАТ СВИЈЕТА

Приједорски тенквондоиста "Љубије" Данило Вукотић наставља са интензивним припремама за предстојеће Свјетско првенство за јуниоре и кадете, које ће бити одржано у Бугарској. Након што је први дио припрема обавио са репрезентацијом БиХ у Посушју и Сарајеву, Вукотић је отпутовао у Сплит. Након тога се враћа у Сарајево, на завршне припреме пред одлазак на шампионат који ће од 27. јула до 7. августа бити одржан у Софији у Бугарској.

ЗА ЏК "КОЗАРА ЖЕЉЕЗНИЧАР" 13 МЕДАЉА

На Међународном џудо турниру "Бањалука Опен" наступила је екипа Џудо клуба "Козара Жељезничар". Првог дана такмичења златне медаље освојили су Ана Марин, Сара Ландуп и Вељко Бокан. Сребрне медаље освојили су Нађа Вујиловић, Лазар Башић и Андрија Радуловић, док су бронзе узели Лара Мајкић, Весна Ђурђевић, Вук Ђурђевић, Лазар Ћосић и Вук Кос. Другог дана такмичења Марија Ћосић освојила је злато у конкуренцији до 48 килограма, док је Сара Ландуп освојила сребро међу кадетима.

Припремио: Зоран Јелић

МАЛИ ОГЛАСИ

- Продајем бојлер Тики. Десет литара. Полован. Исправан. Цијена 50 КМ. Телефон 065/223-349.

- Продајем кућу у Улици Радничка број 17. Папири уредни 1/1. Све информације на телефон 065/887-090.

- Продајем стамбено-пословни простор на главном путу за Бања Луку од 400 метара квадратних и земљиште 2,5 дунума, мјесто Средња Ламовита. Све информације на телефон 065/887-090.

ОГЛАШАВАЈТЕ У КОЗАРСКОМ ВЈЕСНИКУ

ФОТОГРАФИЈЕ ЧИТУЉА ЧУВАМО 40 ДАНА

Дана 7.7.2022. године навршило се 10 година од смрти нашег драгог сина, унука и брата

НИКОЛЕ МИХАЈЛОВИЋА
(1995 - 2012)

Да те љубав наша могла спасити живио би вјечно. Знао си колико те волимо, али не знаш колико за тобом тугујемо. Никад те нећемо заборавити и увијек ћеш живјети у нашим срцима. Вјечно ожалошћени, мајка Гордана, отац Саво, дјед Душко и сестра Николина са породицом.

09/22

IN MEMORIAM

СЛОБОДАН Б. БОКАН
(4.7.1993 - 4.7.2022)

С љубављу и поштовањем,
супруга и син.

11/22

Дана 7.7.2022. године навршиле су се три тужне године од смрти драге супруге, мајке и баке

ГИНЕ СТОЈНИЋ

С поштовањем и љубављу, чувамо те од заборава. Од супруга Срете (Кега), кћерке Биљане, сина Предрага, зета Јосипа, унука Марка и остале родбине.

01/22

Дана 14.7.2022. године навршава се тужна година од смрти драгог нам

МИРОСЛАВА - БАЈЕ СТУПАРА

У суботу, 9.7.2022. године, у 10.30 часова дајемо годишњи помен на Градском гробљу у Приједору.
С љубављу и поносом чувамо сјећање на тебе. Вјечно ћеш живјети у нашим мислима. Твоји, супруга Дражана, кћерке Милијана и Милица и зет Александар.

06/22

Дана 14.7.2022. године навршава се тужна година од смрти драгог нам

МИРОСЛАВА СТУПАРА

Заувијек у нашим срцима и мислима.
Брат Милош, снаха Милада, братићи Младен и Срђан.

06/22

Дана 11.7.2022. године навршавају се четири године од смрти наше вољене супруге, мајке и баке

НЕВЕНКЕ ЂУРАШИНОВИЋ

Никад довољно љубави, сјећања, ријечи да се опише колико нам недостајеш. На уснама ће нам заувијек лебдјети ријеч, на коју нема одговора. Зашто? Супруг Милан, кћерка Лариса, син Александар, зет Милан, снаха Дејана и унуци Алекса, Милош, Милица и Јован.

16860

Дана 9.7.2022. године навршава се 40 тужних дана од смрти наше мајке, баке и прабаке

ДАРИНКЕ - СЕКЕ (Косте)
БАТИЋ рођ.Срдић

Четрдесетодневни помен биће одржан на гробљу Пашинац у 10.30 часова.
Ожалошћена породица.

16863

Посљедњи поздрав нашем драгом

ПРЕДРАГ - ПЕЂА СУПИЋ
(1971-2022)

Заувијек ћемо те вољети и никад те нећемо заборавити.
Породице Кунић, Торбица и Вујковић.

04/22

Посљедњи поздрав тетку

ПРЕДРАГ - ПЕЂА СУПИЋ
(1971-2022)

Празнина у срцу, туга у души. Течо, хвала ти за топле ријечи, учење пливања, дугогодишњем скакању са брода. Хвала за стрпљење наших несташлука. Никада те нећемо заборавити.
Твоји Жарко и Горан.

03/22

Дана 3.7.2022. године у 51. години изненада нас је напустио

ПРЕДРАГ - ПЕЂА СУПИЋ
(1971-2022)

Затечени овом вијешћу и невјерицом у њену истинитост, схрвани смо и неутјешни због губитка човјека којег смо изнимно вољели. Увијек ћеш нам бити у срцу. Породица Стојнић.

10/22

Посљедњи поздрав великом пријатељу и брату

ПРЕДРАГ - ПЕЂА СУПИЋ
(1971-2022)

Живјећеш вјечно у нашим срцима. Почивају у миру гусару.
Никола Дејановић са породицом.

12/22

Дана 9.7.2022. године навршава се четрдесет дана од смрти нашег

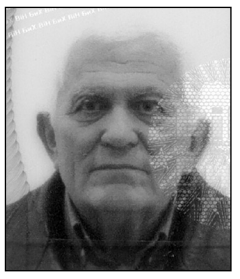

ДУШАНА КЕСАРА

Ожалошћена супруга Ана и син Драгиша са породицом.

13/22

Дана 11.7.2022. године навршава се година дана откад нас је напустио

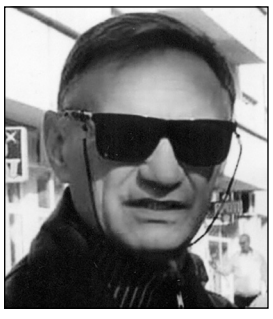

БОГДАН (Радослава) ШИБАР
(1956-2021)

Заувијек те чувамо у нашим срцима.
Твоја мајка и сестра са породицом.

16877

Дана 11.7.2022. године навршава се година дана откад нас је напустио

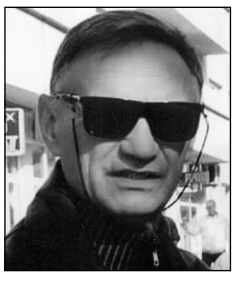

БОГДАН
(Радослава)
ШИБАР
(1956-2021)

Заувијек те чувамо у нашим срцима.
Твоја тетка Милка са породицом.

16877

Тужног срца јављамо родбини, пријатељима и познаницима да је дана 2.7.2022. године у 67. години живота преминуо наш драги

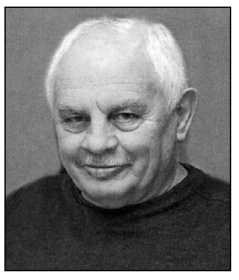

СВЕТОЗАР
(Вукашина)
АДАМОВИЋ
(1955-2022)

Ожалошћена породица, супруга Славица, син Боро, кћерка Бранка, унучад Тамара, Сунчица, Филип и Михајло, те остала ожалошћена родбина и пријатељи.

02/22

GRAD PRIJEDOR
Gradonačelnik

Građanima Prijedora islamske vjeroispovijesti čestitam praznik Kurban-bajram.

Gradonačelnik
Slobodan Javor

GRAD PRIJEDOR
Skupština grada

Svim građankama i građanima Prijedora islamske vjeroispovijesti, u Prijedoru i dijaspori, u ime Skupštine grada Prijedora čestitam islamski praznik Kurban - bajram.

Predsjednik Skupštine grada
Mirsad Duratović

Benjamin efendija Hodžić, glavni imam Medžlisa islamske zajednice Prijedor

KURBAN BAJRAM NAS UJEDINJUJE I RADUJE

Građanima Prijedora islamske vjeroispovijesti srećan Kurban-bajram.

КОЗАРСКИ ВЈЕСНИК

Benjamin efendija Hodžić, glavni imam Medžlisa islamske zajednice Prijedor čestitao je građanima islamske vjeroispovijesti predstojeći Kurban-bajram.

"Nakon dva mjeseca i devet dana od Ramazanskog bajrama dolazi nam Kurban-bajram u subotu 9. jula. Kurban je čin ibadeta i vjerski propis utemeljen u Kur'anu i sunnetu. Kurban podrazumijeva i socijalnu dimenziju. Jer približavamo se Bogu, mi se i približavamo jedni drugima to jeste približavamo se čovjeku", istakao je efendija Hodžić.

Zato su, kako ističe, dani Kurban -bajrama i dani naše solidarnosti, radosti sa onima kojima je potrebna pomoć.

"Kurban-bajram nas ujedinjuje i raduje. Radost zbog bajrama je velika, a ona se još više uvećava kada se dijeli sa drugima, zato podijelite radost bajrama sa svojim rođacima, prijateljima i komšijama, a i mi ispred Medžlisa Islamske zajednice Prijedor dijelimo s vama radost riječima: BAJRAM ŠERIF MUBAREK OLSUN", istakao je efendija Hodžić.

КОЗАРСКИ ВЈЕСНИК

У прољеће 1942. године појавио се први број "Козарског партизанског вјесника", у издању партизанског Обавјештајног бироа Другог крајишког (козарског) НОП одреда "Младен Стојановић". У љето 1975. године изашао је први број послије Другог свјетског рата.

Издаје: Информативно-пословни центар "Козарски вјесник" Приједор - Редакција и администрација: Улица Саве Ковачевића 15. Лист регистрован код Министарства информација Републике Српске, бр. 170/93 од 10.3.1993.године. **Излази сваког петка- Вршилац дужности директора:** Горан Вујчић - **Главни и одговорни уредник:** Мира Згоњанин, Гордана Каурин (уредник Радио Приједора) - **Редакција:** Мира Згоњанин, Бранка Дакић (уредник Телевизије Приједор), Мирјана Шодић (уредник новина "Козарски вјесник"), Зоран Совиљ, Деборах Совиљ, Зоран Јелић, Ведрана Нишевић, Бојана Мајсторовић - **Технички уредник:** Силвија Дејановић-**Технички прелом:** Радмила Радиновић Петровић, Миле Станар - **Телефони:** Директор 232-803, уредник 243-440, новинари 234-271, 234-701, 234-442, служба малих огласа 211-575, рачуноводство и маркетинг 232-863, техничка припрема 243-441, Радио Приједор 911-822, Телевизија Приједор 211-239, Уредник РТВ Приједор 911-988. Тел/факс 232-803, 232-863.- **Цијена примјерка одштампана на "глави" Листа** - **Претплата:** Све информације о претплати на Лист на телефоне 211-575 и 232-863 - **Рукописи и фотографије се не враћају - Жиро рачун: НЛБ банка АД Филијала Приједор** - ж.р. 5620070000263992 (са назнаком за "Козарски вјесник") - Штампа: "Дневне Независне новине" - За штампу: Александар Копања, директор