Резолуцијом до бољег положаја борачких категорија

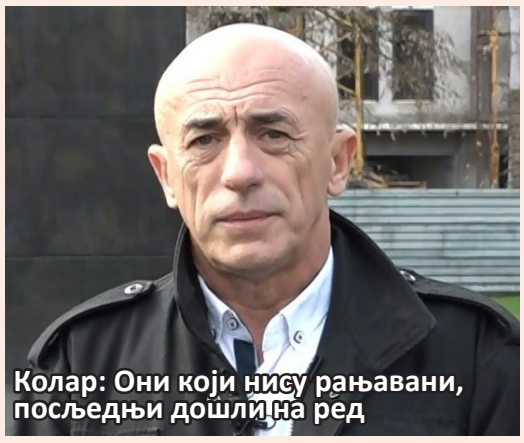

Маја Ковачевић, координатор рада "Плавог телефона"

РЈЕШЕЊЕ УВИЈЕК ПОСТОЈИ, НЕ МОРАТЕ САМИ ПРОЛАЗИТИ КРОЗ ТЕШКЕ ПЕРИОДЕ

КОЗАРСКИ ВЈЕСНИК

ISSN 0350 - 9257

ПРИЈЕДОР, 9. ДЕЦЕМБАР 2022. ГОДИНА XLVII БРОЈ 2464 ЦИЈЕНА 1 КМ redakcija@kozarski.com

„Козарски вјесник“ у Паланчишту

МЈЕСТО ШАХОВСКОГ ТУРНИРА, НАЈБОЉЕГ СЛАДОЛЕДА И ОГРОМНИХ ШАРПЛАНИНАЦА

Нада Пилиповић, завршила за фризера, ради као варилац

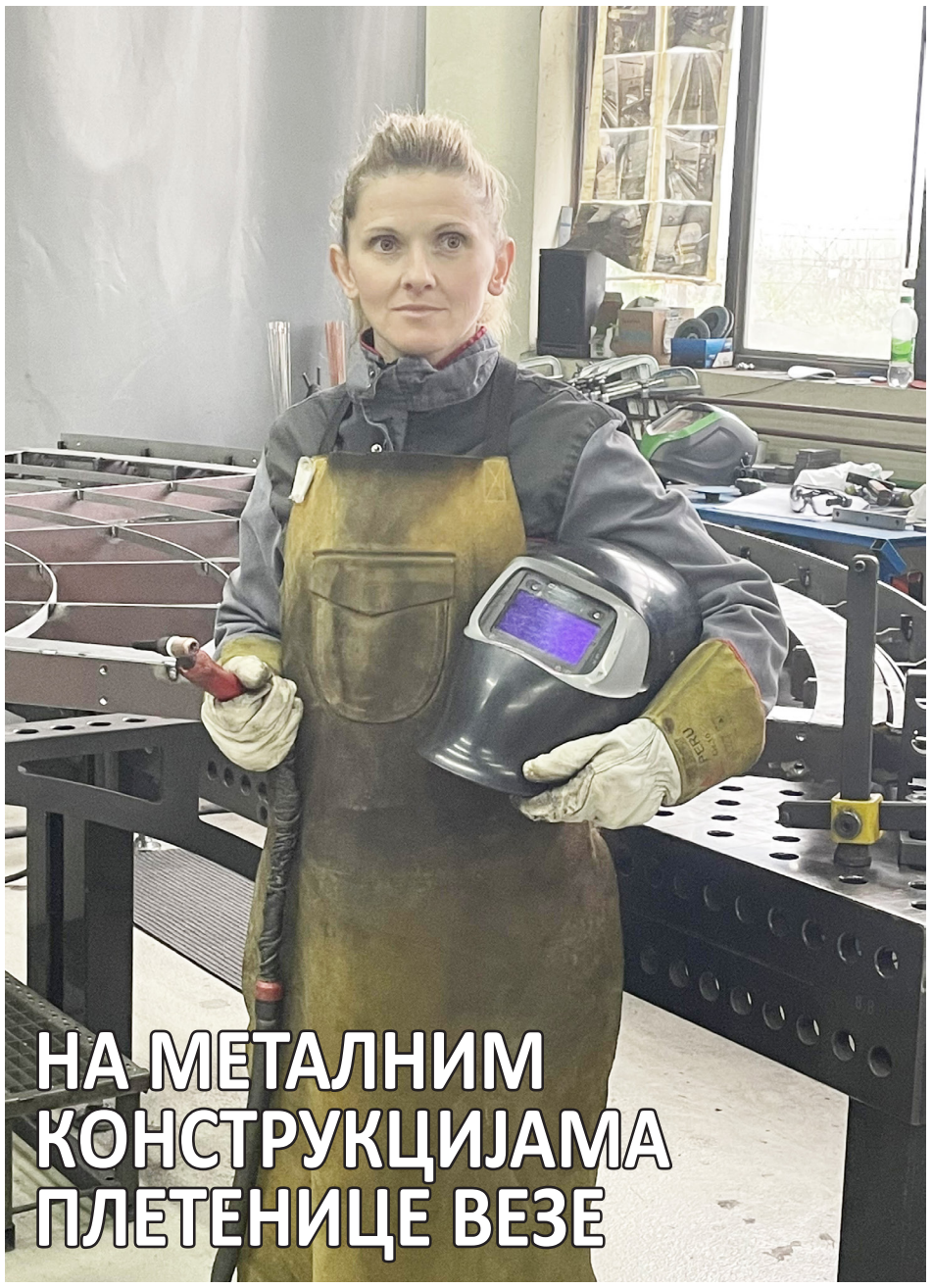

НА МЕТАЛНИМ КОНСТРУКЦИЈАМА ПЛЕТЕНИЦЕ ВЕЗЕ

За сигурно треће животно доба!
Смјештај, њега и комплетна брига по веома повољним цијенама

ЈУ ДОМ ЗА СТАРИЈА ЛИЦА ПРИЈЕДОР

Проте Матије Ненадовића бб Тел.: (+387 - 52) 233 - 751; 233 - 750;
Факс: (+387 - 52) 211 - 982 E-mail: domprijedor@teol.net

Др Владо Радић

СВЕ НАС ВИШЕ ГУШЕ МАГЛА И СМОГ

КОМЕНТАР

МЈЕРА ЗА БОЛ НЕ УТИЧЕ НА НАТАЛИТЕТ

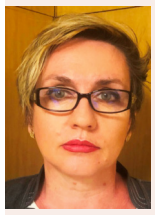

Новинар
Деборах Совиљ

Безболан порођај нешто је што жене могу захвалити напретку модерне медицине, али од памтивијека су дјецу доносиле на свијет уз порођајне муке које су очекивано ишле уз статус мајке. И никада им то није била препрека у жељи да добију потомство. Отуд и полемике о томе ко је заправо слабији пол - жене са више пута провјереном толеранцијом на бол или мушкарци којима је зубарска бушилица најчешће мјерило физичког трпљења. Свакако је похвално што будуће мајке (коначно) имају опцију епидуралне анестезије и на нашим просторима. Међутим, надања да ће то превагнути у корист бољег наталитета, нису реална. Јер нису порођајни болови ти који одлучују о демографској слици и природном прираштају. То је нешто сасвим друго, што не треба упућивати само на адресу младих парова. Према подацима Агенције за статистику Босне и Херцеговине, негативан природни прираштај повећава се из године у годину. И тако већ петнаестак година. За годину дана, БиХ је изгубила 22.000 становника. Породица, као стуб друштва, треба дугорочне системске мјере свих нивоа власти у БиХ, да би се млади парови одлучили на нешто више од просте репродукције. Економска сигурност, могућност запошљавања без условљавања, разумна плата која нуди више од преживљавања од првог до првог, оно је што прижељкују. А како је безброј пута досад истицано - без младих нема будућности. Онда учинимо нешто у корист њихове будућности. Да остану на овим просторима и формирају породице с којима ће градити ту бољу будућност.

Резолуцијом до бољег положаја борачких категорија

ПОМОЋИ НЕЗАПОСЛЕНИМ БОРЦИМА КОЈИ ЖИВЕ НА РУБУ ЕГЗИСТЕНЦИЈЕ

"Дио борачке популације у Републици Српској није остварио очекивана права. Дали смо шест приједлога, који иду према Влади РС, ресорном министарству и Народној скупштини РС. Тежиште је на незапосленим борцима који немају никаква друга примања осим борачког додатка који се креће од 50 до 100 КМ. Тај борачки додатак треба повећати правичнијим распоређивањем расположивих средстава. Како је рекао цар Лазар на Кнежевој вечери, и ово мало соли нека сви осјетимо. Да Републику Српску осјете они који су за њу највише дали", нагласио је Ранко Колар, вршилац дужности начелника Одјељења за борачко-инвалидску заштиту града Приједора.

Текст: *Деборах Совиљ*

На недавној сједници Скупштине града Приједора, одборници су усвојили Резолуцију за рјешавање питања борачких категорија Одбрамбено-отаџбинског рата. Циљ је побољшање положаја ове популације, с фокусом на незапослене борце, који немају других примања осим борачког додатка. На Резолуцији је рађено годину дана и усаглашавана је са организацијама које окупљају борачке категорије, рекао је Ранко Колар, в. д. начелника Одјељења за борачко-инвалидску заштиту. Он је нагласио да борци који су у рату имали срећу да не буду рањени, послије рата имају ту несрећу да посљедњи дођу на ред за рјешавање егзистенцијалних проблема.

"Ниже категорије и борци који нису рањавани, данас имају најмања примања. Управо то нам јесте циљ, да ставимо тежиште на незапослене борце у стању социјалне потребе. Таквих нема много у Српској, негдје око 10 одсто односно од 15 до 20 хиљада. Њима треба помоћи, јер они се тешко могу запослити, немају право на пензију, а од борачког додатка не могу живјети. Бар да им се додијели износ у висини најниже пензије", поручио је Ранко Колар. Он очекује да ће се представници релевантних борачких организација и удружења, у догледно вријеме, састати са надлежнима у ресорном министарству, гдје ће разговарати о побољшању положаја ове популације у контексту донесене Резолуције.

Колар:
Они који нису рањавани, посљедњи дошли на ред

"Надамо се да ће се доћи до неких рјешења, да се помогне незапосленим борцима који нису рањавани, да и они буду достојни грађани Републике Српске, јер то су заслужили. Ми, старјешине, у свакој јединици смо препознавали такве истинске борце. Тим више ме, као човјека, погађа то како неки од њих данас преживљавају. И Град Приједор и надлежно одјељење помажу у складу са својим могућностима, али то није довољно за сигурну егзистенцију таквих бораца", сматра Колар.

Говорећи о стамбеном збрињавању, оно је, по Коларевим ријечима, у завршној фази што се тиче породица погинулих бораца.

"Радимо у складу с Уредбом о стамбеном збрињавању која је донесена 2019. године. Право остварују они који нису досад добили никакве плацеве, станове и новчана средства, те РВИ од 1. до 4. категорије. Што се тиче станова, прелиминарна листа је послата још у фебруару. Према Уредби, услове испуњава девет породица погинулих бораца и шест РВИ од 1. до 4. категорије, а право на новчана средства за помоћ у стамбеном збрињавању има око 200 чланова породица погинулих бораца и РВИ. Исплата још није почела, а очекујемо да ће, по формирању Владе РС, то бити реализовано у наредној години", истакао је Колар.

УСВОЈЕН НАЦРТ БУЏЕТА ЗА НАРЕДНУ ГОДИНУ

Текст: *З. Ј.*

Скупштина града Приједора усвојила је нацрт Одлуке о усвајању буџета града за наредну годину, који ће према овом документу износити 72 милиона КМ.

„У нацрту се нису нашле обвезнице, чија је реализација извјесна. Нису се нашле, јер у моменту слања нацрта на препоруке нисмо имали сагласност Министарства финансија. У међувремену је сагласност за задужење емисијом обвезница стигло, тако да ће се приједлог буџета разликовати у односу на нацрт„, појаснила је Маја Кунић, начелник Одјељена за финансије.

Градоначелник Слободан Јавор оцијенио је да је буџет више социјални него развојни, те да се мора наћи начин како да предузећа у власништву града послују без ослањања на градску касу.

„Ми одређујемо приоритете по питању установа, али буквално све и једно предузеће и установа траже помоћ. Није спорно некоме помоћи, али смо дошли у фазу да они не могу опстати и кључ је да обезбиједимо плату за 12 мјесеци једном предузећу. Кад то урадимо, онда је потребно сервисирати неке кредите из ранијих година и нема краја издвајањима. То се понавља из године у годину „, рекао је Јавор. Он је напоменуо да се покушавају увести новине и проширивати дјелатности предузећа, како би сами могли сервисирати своје обавезе.

Усвојен нацрт буџета

Благи пад

ЦИЈЕНЕ ГОРИВА ГОРЕ ИДУ ЛИФТОМ, ДОЉЕ СЕ СПУШТАЈУ СТЕПЕНИЦАМА

Текст: *З. Јелић*

Након константног раста цијена горива у току 2022. године, мали предах за возаче, јер су цијене кренуле да падају. Иако је барел сирове нафте на берзама у драстичном паду, обарање цијена на пумпама је нешто блаже. Или како неки духовито воле рећи, „цијене горива горе иду лифтом, а доље се спуштају степеницама“.

Тако се за литар дизела у зависности од регије и тог гдје гориво точите, издваја од 2,99 до 3,05 КМ,а за бензин од 2,64 до 2,69 КМ. Благи пад цијена раније су и најавили из Групације за промет нафтом и нафтним дериватима при Привредној Комори РС.“ Гориво је појефтинило у просјеку за пет фенинга по литру. Улазне цијене су у паду па се у складу са новим набавкама мијењају и цијене на пумпама „, рекли су медијима из Групације.

Разлози за пад цијена на свјетским тржиштима су разни, али се већином ради о страху од глобалне рецесије усљед сукоба у Украјини, те високе инфлације. Ту је и стање у Кини, „свјетској творници“, у којој власти и даље истрајавају на оштрим анти-ковид мјерама, што је ових дана довело до протеста. Све то успорило је глобалне економске токове, а самим тим и потражњу за црним златом, кажу стручњаци.

Барел сирове нафте доста јефтинији, литра горива нешто “стидљивија“

А што се возача тиче, они кажу да је већ постало бесмислено да одговарају на питање о цијенама горива. Напомињу и то да је добро што горива уопште има, јер је и снабдијевање, судећи по ономе што су могли чути у медијима, било упитно. Већина је става да се возити мора, док неки сједају за волан само кад је то крајње неопходно.

„ У ауто сједам само кад је то неопходно. Док год се нешто може носити у рукама, идем пјешице, таква су времена“, рекао нам је један суграђанин којег смо затекли на пумпи.

Занимљиво је да је барел сирове нафте посљедњи пут ову цијену имао крајем децембра прошле године. Само што сте тад за литар дизела на БиХ пумпама плаћали 2,30 КМ. Остаје да се види како ће се даље кретати барел. Земље произвођачи нафте окупљене у ОПЕК још увијек нису донијеле одлуку о евентуалном смањењу производње. Цијена нафте тренутно износи 74 долара по барелу.

ЈЕФТИНИЈЕ У ЗАГРЕБУ

На бензиским пумпама у Приједору за литар дизела ових дана плаћа се око 2,98 КМ, док литар бензина кошта око 2,64 КМ. Међутим, на многим пумпама дизел је још увијек изнад оне психолошке границе од 3 КМ. Интересантно је да то значи да је литар дизела јефтинији у једном Загребу, јер је Влада Хрватске донијела одлуку да ограничи максималну цијену ове врсте горива на 11,59 куна. Праведно, не може прећи 3 КМ.

ИСПЛАЋЕНЕ СУБВЕНЦИЈЕ ЗА ПРЕВОЗ СРЕДЊОШКОЛАЦА

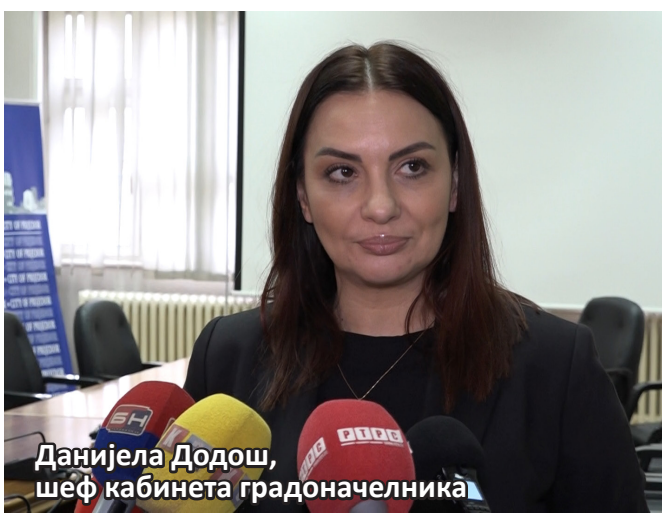

Данијела Додош, шеф кабинета градоначелника

Текст: *З. С.*

Почетком седмице из градског буџета исплаћене су субвенције за превоз ученика приједорских средњих школа. Субвенције је добило 175 ученика из социјално угрожених породица и 150 ученика који испуњавању услове правилника, а то подразумијева да ученик иде у средњу школу и да има мјесто пребивалишта на подручју Приједора и да путује више од четири километра.

„Град Приједор укупно је исплатио око 55 хиљада марака субвенција за 325 ђака који су испунили услове по правилницима два јавна позива“, истакла је Данијела Додош, шеф кабинета градоначелника.

СТАВ

МОЖЕ ЛИ СЕ УПАЛИТИ СВЈЕТЛО

Пише: *Мира Згоњанин*

Пријатељица ми је због адвента запалила за Загреб. Звала је и мене, али сам у старту одустала. Шта ти значи свјетлост велеграда, штандови с храном и пићем у дужини од девет километара , кад ти је корак ко дукат. А за овај загребачки адвент, пут тамо и назад аутобусом и чист боравак на свјежме ваздуху, јер су кафане као и цијене европске, требале су, мени бар, кондиционе припреме искусног планинара. Што већ одавно нисам. Изаберем алтернативно рјешење, спектаклом закићену и нетом отворену „Бањалучку зиму“ у центру града. Не знам шта сам и која чуда очекивала, али да се нисам разочарала,е па јесам. Кућица и штандова има, али народа нема. Или га није било у вријеме кад је мене тамо било. Столови у парку, пред тим кућицама отужно празни, ми и неки Словенци који се нису могли начудити како је код нас јефтино (?!) и неки момчина који се давио очито укусним ћевапима које је мало, мало па залијевао куваним вином. Пробаћу и ја једном ту комбинацију, најавим себи свечано и паднем по димљеним кобасицама.Искрено, тврдим ко ђон, ал није ми то прва погрешна наруџба у животу. Ручкало се у полумраку, свјетла у тим касним поподневим сатима у тој „ бањалучкој зими“, још нису била упаљена. Разумијем , људи штеде, криза је, али која лампица, или бар десетак од стотине оних који су свијетлиле на отварању, биле би довољне. „Можда се смилују и коначно нам упале свјетло“, вајкала се жена из једне од окићених кућица. Али нису, па се бањалучка зима више пипала но гледала. У повратку према Приједору свратимо до једног од тржних центара. Мало хемије за купатило, млијеко, хљеб, јогурт... да сад све редом не набрајам, на каси 50- так марки. У шоку, од којег се још нисам опоравила, а ево четврти је дан од „путовања“, још сабирам оне цијене. Кажем оне, јер су пет дана послије, на рафама вјероватно већ нове. И док нам трговци ударнички раде ја још сабирам, кила риже 3, 5 марке, оне лошије квалитете, она боља је марку скупља, млијеко близу три, јаја четири, три спужвице за прање суђа 2,5 маркице...што ми је и најтеже пало. Ко да титлујем хорор филм и краја нема. Па топла препорука да није за млађе од 18, оне са минималцем, оне на бироу, оне слабог срца. Могли би се и уплашити.

Маја Ковачевић, координатор рада "Плавог телефона"

РЈЕШЕЊЕ

УВИЈЕК ПОСТОЈИ, НЕ МОРАТЕ САМИ ПРОЛАЗИТИ КРОЗ ТЕШКЕ ПЕРИОДЕ

"Број позива према "Плавом телефону" повећава се из годину у годину. Све је више оних који знају за "Плави телефон" и оних који се одлучују да потраже помоћ и подршку због различитих изазова с којима се суочавају", каже за "Козарски вјесник", Маја Ковачевић, координатор рада "Плавог телефона". Додаје да су од почетка ове године примили 13.900 позива и 1.900 упита путем електронског савјетовања. Важан податак је и тај да је надлежним институцијама упућено 26 пријава сумњи на насиље. С друге стране, у току 2021. године било је 10.700 позива и 1.200 упита путем електронског савјетовања, док је годинама раније тај број био дупло мањи.

Припремила: *Мирјана Шодић*

С којим проблемима се дјеца и млади јављају?

- Најчешћи разлози због којих нам се дјеца и млади обраћају јесу проблеми са менталним здрављем, а најчешће теме о којима разговарају јесу страх и анксиозност, депресивност, напади панике, суицидне мисли и идеје, те самоповређивање. Честа тема разговора су и насиље и злостављање, при чему је најзаступљеније физичко и емоционално насиље. Поред тога, у посљедње двије године све је више јављања у којим особе причају да доживљавају насиље путем интернета. Такође, од укупног броја свих пријава, сумњи на насиље које смо запримили путем "Плавог телефона" у посљедње двије године, 28 одсто се односи на сајбернасиље, док ранијих година нисмо имали ниједну пријаву за ову врсту насиља. Дјеца нас често позивају како би разговарала о породичним односима, јер имају потешкоћа у комуникацији са родитељима. Такође, у периоду школе дјеца нас често позивају како би разговарала и о проблемима које имају у вези са школом.

Шта им савјетујете?

- Оно што је важно је да знају јесте да они нису криви за насиље које им се дешава, нити су на било који начин узроковали да их неко узнемирава или малтретира. Поред тога, важно је да сачувају поруке пријетећег или увредљивог садржаја и да не одговарају на њих, те да профил особе која је насилна према њима блокирају или пријаве полицији. Путем "Плавог телефона" постоји могућност да се анонимно пријави насиље које доживљавају, те и на тај начин могу пријавити насиље. Исто тако, било би добро да се обрате особи из свог окружења у коју имају повјерења.

Да ли је "Плави телефон" оправдао своје постојање?

- На основу статистичких података као што је број јављања и број пријава сумњи на насиље можемо рећи да је "Плави телефон" оправдао своје постојање, јер је све више грађана који се обраћају савјетницима "Плавог телефона" за помоћ и подршку, што нам говори да им је овакав вид помоћи значајан и потребан и да уз то имају повјерења. Мислим да је "Плави телефон" значајан, јер се ради о бесплатној и анонимној услузи што омогућава свакој особи да нам се обрати за психолошку помоћ и подршку и да разговора са стручним особама о проблемима и изазовима с којима се суочавају. Многа дјеца и младе особе нису упознате са својим правима као ни са услугама социјалне заштите, нити са тиме коме могу да се обрате у случају да трпе злостављање и насиље. Не знају како надлежне институције реагују, а неки од њих немају ни повјерења у институције, а путем савјетодавне линије могу да добију све те информације, а постоји и могућност да анонимно пријаве насиље које се њима или неком њиховом познанику/пријатељу дешава. Поред бесплатног броја, 080 05 03 05, дјеца, млади, али и одрасли могу да нам се обрате за помоћ и подршку и путем чет-савјетовања које се налази на нашем сајту www.plavitelefon.ba.

Путем "Плавог телефона" могу се јавити и родитељи и остали грађани који имају неке потешкоће.

- И код одраслих особа најчешћи разлози због којих се јављају јесу проблеми са менталним здрављем при чему су најзаступљеније теме као што су страх и анксиозност, депресивност, напади панике, усамљеност, суицидалне мисли и идеје. Поред тога, јављају се и због насиља и злостављања које доживљавају од чланова породице или у партнерским односима или путем интернета. С друге стране, родитељи нам се обраћају када примјете да њихова дјеца имају проблема са наставницима/учитељима или својим вршњацима, те им је потребан савјет како да пруже подршку дјетету. Такође, обраћају се и уколико им је потребан савјет у вези са праксама васпитања дјеце и начинима постављања граница.

Ко су савјетници и на који начин они могу помоћи онима с друге стране линије?

- На "Плавом телефону" тренутно су запослена четири психолога-савјетника, а поред њих, на позиве одговарају и волонтери-савјетници који су углавном студенти неког од хуманистичких факултета или су га завршили и који поред тога, пролазе и обуку у трајању од најмање четири мјесеца за савјетодавни рад на телефону и чету. Од почетка рада "Плавог телефон" више од 150 волонтера је било дио наше организације, док је тренутно активних 20 волонтера-савјетника. Савјетници су ту да саслушају особу која нам се обрати, да јој пруже подршку и да кроз разговор заједно са њом покушају да осмисле рјешење које би било најадекватније за одређену ситуацију или проблем. Свакој особи се приступа индивидуално и пружају јој се различите информације, савјети или је едукује о некој теми. Савјетник никада неће критиковати или осуђивати особу или умањивати њен проблем. Важно нам је да се особа осјећа сигурно и слободно у току разговора да са нам подијели оно што је мучи. Такође, битно је напоменути да савјетници нису ту да особи говоре како треба да поступи у одређеној ситуацији или да за њу доноси одлуке, савјетник не нуди готова рјешења позиваоцу, већ га охрабрује да прихвати проблем, пронађе рјешење које је адекватно за њега, информише га или упути на институције које му могу помоћи.

По Вашем мишљењу, колико је разговор битан у превазилажењу проблема младих и зашто већина њих не говори о својим проблемима?

- Сматрам да је разговор веома важан у превазилажењу било којег проблема с којим се особе суочавају, јер када са неким подијелимо оно што нас мучи можемо да се осјећамо много боље и растерећеније, али и да проблемску ситуацију сагледамо из неког другог угла и на други начин него када о томе само размишљамо. Такође, у разговору са стручном особом можемо да развијамо наше способности ношења са проблемима и да заједно са њом тражимо начине превазилажења што нам дугорочно може бити јако корисно. Постоје различити разлози због којих многе особе не говоре о својим проблемима. Важно је да свака млада особа зна да има право да доживи непријатна осјећања и потешкоће у ношењу са различитим проблемима. Иако су таква искуства саставни дио живота, она заиста могу бити тешка и исцрпљујућа, те бих вољела да знају да постоји рјешење и да не морају сами да пролазе кроз тешке периоде у животу. Када примјете да њихови тренутни капацитети нису довољни да се носе са одређеним проблемом, важно је да потраже помоћ и подршку.

ПОМОЋ У ПРАВОМ ТРЕНУТКУ

"Прије него што сам запослена на "Плавом телефону" као координатор и савјетник, била сам волонтер више од четири године, што је јако значајно искуство за мене с обзиром на то да сам по занимању психолог, а ово ми је била одлична прилика да стекнем практична знања из своје струке и да при томе, помажем другим особама. На "Плавом телефону" имам прилику да се развијам и на личном и на професионалном плану. Могу да учествујем и допринесим развоју услуге, да заједно са осталим члановима тима омогућим да дјеца и младе особе из читаве БиХ добију помоћ и подршку коју заслужују. Исто тако, могу да допринесем развоју садашњих, а и будућих волонтера кроз различите едукације и да омогућим да им "Плави телефон" буде сигурно мјесто као што је и мени", рекла је Маја Ковачевић.

PLAVI TELEFON
IMAŠ PROBLEM?
080 050 305 | www.plavitelefon.ba

Блага казнена политика, не гарантује праву заштиту жртвама

ПЕТОРО ЖЕНА И ДЈЕЦЕ ИЗ ПРИЈЕДОРА ЗБРИНУТО У СИГУРНОЈ КУЋИ У БАЊАЛУЦИ

На подручју Полицијске управе Приједор, од јануара до новембра ове године, евидентирана су 144 кривична дјела насиља у породици. Поднесено је исто толико извјештаја против 150 лица, од чега је 135 мушкараца и 15 жена, речено је поводом Кампање "16 дана активизма у борби против родно заснованог насиља". У полној структури жртава, највише је жена - 127.

Текст: *Д. Совиљ*

"Постоји блага тенденција пораста броја кривичних дјела насиља у породици, пошто су 2020. евидентирана 122, а 2021. године 127 кривичних дјела", рекла је Звездана Алендаревић, портпарол ПУ Приједор.

Фондација "Удружене жене" Бањалука, покренула је први SOS телефон у Српској 1264, који је активан 24 часа. Године 2007. отвориле су Сигурну кућу у којој збрињавају жене и дјецу жртве насиља у породици с подручја бањалучке регије. Ове

Са округлог стола у Центру за социјални рад

године, у Сигурној кући збринуто је петоро корисника из Приједора. Своја искуства у поступању и збрињавању жртава насиља, представнице ове фондације подијелиле су са субјектима заштите из Приједора, на округлом столу који је недавно организовао Центар за социјални рад.

"Закони су добро креирани, али проблем је њихова примјена у пракси. Слаба казнена политика не гарантује адекватну заштиту жртвама насиља", рекла је Амела Башић Томић, менаџерица Сигурне куће Фондације "Удружене жене" Бањалука. Она је подсјетила да, поред Бањалуке, сигурне куће имају Модрича и Бијељина.

По ријечима социјалне раднице Драгане Грујичић из Центра за социјални рад Приједор, жене нису довољно оснажене да саме пријаве насиље у породици.

"Кад говоримо о статистици, увијек је то нека сива бројка, јер се претпоставља да је пуно већи број случајева насиља који никад не буду пријављени, поготово оног вишегодишњег, којем су жене дуготрајно изложене", рекла је Грујичићева.

Са жртвама насиља у Сигурној кући у Бањалуци, већ 16 година ради социјална радница Драгана Миљковић. Како је рекла, индивидуално је колико ће жена трпјети насиље, али код пријављивања је кључан тај први контакт са професионалцима који пружају услуге директно жртвама.

"Уколико наиђу на особе које су сензибилисане за ову категорију, врло вјерованто је да ће жена из тог круга насиља изаћи као један позитиван примјер, гдје ће наставити самосталан живот уз подршку свих других институција, организација и примарне породице. Али буде ли неадекватан приступ у том првом контакту са полицијом, центрима за социјални рад или невладиним организацијама, велика је вјероватноћа да ће се жртва повући и да се више неће обраћати за помоћ, јер ће сматрати да је нико не штити", рекла је Миљковићева.

У оквиру Кампање "16 дана активизма", представници Центра за социјални рад и припадници Полицијске управе Приједор грађанима су дијелили пропагандни материјал на градском тргу. Управо су субјекти заштите они који треба да, у директном контакту с грађанима, кажу нешто више о овој теми и начинима помоћи жртвама насиља, поручено је овом приликом. У сузбијању насиља у породици, важно је не ћутати о томе, истичу психолози.

"Кроз пропагандне летке желимо да укажемо грађанима колико је важно да препознају насиље, да пријаве, јер само на тај начин систем може адекватније и брже да реагује", рекла је Сања Топић, члан Тима за заштиту од насиља у породици у ЦЗС Приједор. Она је подсјетила да Центар за социјални рад редовно учествује у овој глобалној кампањи, а да су се ове године одлучили за тему "Превенција и адекватно реаговање система".

Најчешће је физичко насиље у породици, а потом психолошко или комбинација ова два вида насиља. У посљедње вријеме, све чешће је сексуално и економско насиље. Ради се на јачању свијести о томе да овакви случајеви не остану између четири зида.

ПОТЕНЦИЈАЛИ ПРИЈЕДОРА НА САЈМУ ТУРИЗМА У КРАГУЈЕВЦУ

Текст: *З. С.*

На Међународном сајму туризма и сеоског туризма, који је одржан у Крагујевцу, приједорска Туристичка организација представила је дио понуде извозно орјентисаних и привредних субјеката која су углавном усмјерена на домаће тржиште.

Одлазак на Међународни сајам туризма и сеоског туризма у Крагујевац била је и прилика да се договори сарадња са другим туристичким организацијама. „Наш град има шта да понуди на оваквим сајмовима, а препознавајући заједнички интерес за сарадњу на подручју туризма и свјесни колико ће то допринијети привредно друштвеном и културном животу, договорена је сарадње са туристичким организацијма Бијељине, Невесиња и Крагујеваца“, каже Лејла Муслимовић, в.д. директора Туристичке организације Приједор.

Почетком наредне године велики сајам туризма биће одржан у Београду. Позвани су и Приједорчани, а у Туристичкој организацији нашег града почели су припреме за ту манифестацију.

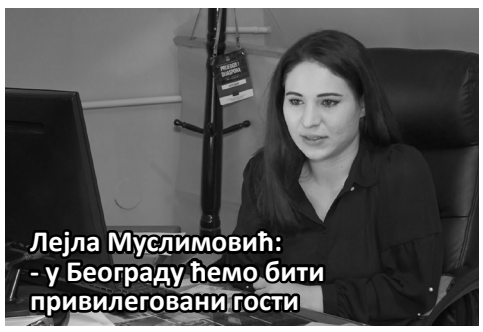
Лејла Муслимовић: - у Београду ћемо бити привилеговани гости

ИЗЛОЖБА ЈЕЛЕНЕ ГАЈАНОВИЋ „КАД СЕ САЊА МАМА“

Текст: *Б. М.*

У Музеју Козаре отворена је изложба „Кад се сања мама“, ауторке Јелене Гајановић из Бањалуке.

Ауторка је на 22 паноа приказала страдања у Другом свјетском рату током Козарачке офанзиве.

„Пришла сам томе као професор књижевности, не као историчар, зато што сам као извор користила дневничке записе Дијане Будисављевић и забиљешке Јане Кох које су настале педесетих година“рекла Гајановићева. Тема је страдање жена и дјеце и зато се изложба с разлогом зове „Када се сања мама“.Вршилац дужности директора Музеја Козаре Драгана Жујић каже да изложба Јелене Гајановић свједочи о страдању током Другог свјетског рата као једном од највећих страдања.“ Морамо да гајимо културу сјећања и памћења на све оно што се десило у прошлости“навела је Жујићева.

Изложба у Музеју

И хуманост награђена

СРЂАН ШОБОТ МЕЂУ ПЕТ НАЈБОЉИХ ВОЛОНТЕРА У РЕПУБЛИЦИ СРПСКОЈ

Срђан Шобот

Хуманост препозната у Републици Српској

Текст: *Ведрана Нишевић*

Хуманост увијек буде препозната и награђена. Доказ за то је и Приједорчанин Срђан Шобот који се нашао међу пет најбољих волонтера у Републици Српској за ову годину. Вриједно признање и новчана награда уручени су му од стране Министарства породице, омладине и спорта.

''Имао сам волонтерске сате у осам организација. Посебно занимљиво је организовање ''Георударијаде''. То је научно спортска манифестација која окупља универзитете из региона, а преко Савеза студената Рударског факултета. Учествовао сам на манифестацијама Уније студената РС и Студентског парламента Универзитета у Бањој Луци. Поред тога организовао сам са својим колегама манифестацију ''Дани младих'' у Приједору, гдје смо имали спортске и културне садржаје. Затим активности Омладинске банке. Радио сам на побољшању спортског положаја младих у Приједору'' прича Срђан.

Срђан се волонтеризмом бави од 2014. године. Прича да је све почело у јеку великих поплава, када је многим грађанима била неопходна помоћ. Од тада па све до сад наставио је истим темпом, а тако планира и у будућности. Хуманост је, како каже, оно што га чини бољим човјеком.

Додјела признања

''Изградио сам себе као личност. Помогао сам неким младим људима, а уједно и тај осјећај када се организује нека манифестација и кад видите да младима баш прија та енергија која се осјети. Вјерујте да се то не може купити новцем ни било чим другим, једноставно то се доживи'', додаје Срђан.

Срђан поручује и осталима да уколико имају слободног времена да му се придруже, јер емпатија и хуманост увијек треба да нам буду на првом мјесту.

ВОЛОНТЕРИЗАМ ОПЛЕМЕЊУЈЕ ОНОГ КО ПОМАЖЕ ДРУГИМА

Волонтери чине нешто добро за друштво у коме живе, не очекујући притом никакву надокнаду за свој рад. Овај племенити и несебични позив често прође испод радара шире заједнице, међутим, надлежне организације труде се да издвоје волонтере који се посебно истичу својим залагањем током године. Осам приједорских волонтера добило је захвалнице Републичког Црвеног крста поводом Свјетског дана волонтера. Међу њима су Кристина Кордић и Ива Шарић које су већ шест година укључене у активности градског Црвеног крста.

"Иако сам због школе ограничена са слободним временом, трудим се да учествујем у што већем броју акција. Драго ми је да је тај труд примијећен и на републичком нивоу", рекла је Кристина.

Ива је искористила прилику да позове своје вршњаке да им се придруже у активностима Црвеног крста.

"Ово је веома хумана прича и требало би да се што више младих укључи у наше акције, било којег типа: од прикупљања материјала до пружања прве помоћи", рекла је Шарићева.

У Градској организацији Црвеног крста поносе се својим волонтерима и драго им је што су, у сарадњи са матичном организацијом, добили прилику да им уруче захвалнице као симболично признање за њихов рад. Како кажу, било је тешко издвојити само неколицину, али одабрали су осам волонтера који су им у свим приликама били при руци. Задовољни су што се волонтерски рад, ове године, одвијао у мирнодопским условима те да није било потребе за ангажовањем у ванредним ситуацијама. По ријечима секретара Зорана Веселиновића, у сваком тренутку могу рачунати на брз одзив око 150 волонтера.

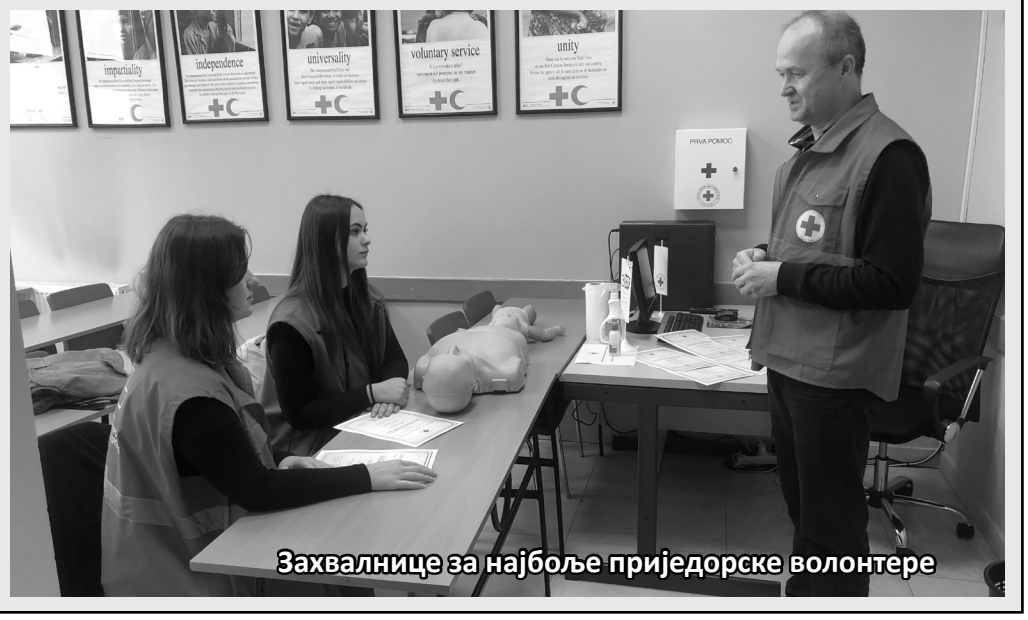

Захвалнице за најбоље приједорске волонтере

Нада Пилиповић, завршила за фризера, ради као варилац

НА МЕТАЛНИМ КОНСТРУКЦИЈАМА ПЛЕТЕНИЦЕ ВЕЗЕ

Прије двадесетак година Нада Пилиповић завршила је средњу школу. Одабрала је да буде женски фризер. Жељела је да разним фризурама украшава лица и веселих и уморних и забринутих жена. Није било суђено да тако и буде. Отишла је Нада у потпуно другом правцу. Данас ради у „Cromexu“ као варилац и металне производе украшава разним варилачким „фризурама“.

Нада Пилиповић

Текст: *Зоран Совиљ*

Код нас, много више него тамо негдје на Западу, како волимо да зовемо западно европске земље, прави се разлика између мушких и женских послова. Код нас се подразумијева да је варилац строго мушки посао и да жене ту немају шта да траже. Да није тако и да смо ми пуни предрасуда доказује нам Нада Пилиповић, која око три године као завараивач ради у „Cromexu“. Све је почело једном малом шалом, али и њеним увјерењем да она то може.

„Ово уопште није било у плану. Међутим, имам пријатеља, Драгана Кајтеза, колегу који фантастично ради овај посао, велики професионалац. Гледајући њега како он то са неком лакоћом, прецизношћу и перфекцијом заварује, једноставно ме је то привукло. Гледала сам тај његови везени завар и пожељела сам да и ја то радим. Кренуло је са том неком шалом, једноставно ми је он предложио, као ја те научим за три мјесеца и то је то. Била је шала, међутим за неких пар мјесеци то је већ кренуло у реализацију и човјек ме за мјесец и по дана обучио. Ето колики је он перфекциониста и професионалац, а самим тим ја сам била јако добар ученик који је једноставно хтио то да научи“, присјећа се Нада како је, умјесто плетеница на женској коси кренула да ради везени вар на металним конструкцијама.

Пошто смо ми још увијек поприлично старомодна средина у којој се у све сумња, поготово у могућности наизглед крхке жене да ради такозване мушке послове, обуци за вариоца Нада је приступила доста опрезно. „Прво нисам хтјела ником говорити за то. То је било оно, радим то за себе, ако успије океј, ако не успије, ником ништа, покушала сам и то је то. И онда једноставно, како је вријеме одмицало тако је било више подршке. Наравно, породица је била ту и стајала иза мене . Породица и пријатељи, они су сви били ту као велика подршка“.

Питамо Наду како су је прихватиле колеге, мајстори и колико помогну тамо гдје треба мушке снаге у преношењу материјала. Свједочећи кроз посао којим се бавимо бројним неслагањима, одговор нас је искрено обрадовао. „Посао вариоца је јако захтјеван и тежак. Ради се и са мало већим конструкцијама гдје мора бити присутна и физичка снага. На моју срећу, колеге су ту прави каваљери и увијек помогну када затреба“, кроз осмијех каже Нада.

Тај њен осмијех током цијелог нашег разговора најбоље говори колико је она задовољна послом којим се бави и професијом коју је одабрала да буде њен животни пут и егзистенција. Нада Пилиповић је међу оним женама које разбијају све наше предрасуде да су поједини занати и мајсторлуци привилегија мушкараца. „Битна је упорност и добра воља и стићи ће се на тај неки ниво да остали прихвате то све и једноставно да кажу, равна си нама и то је то“, поручује Нада.

И МУШКАРЦИ МОГУ ДА ЈОЈ ПОЗАВИДЕ

Поред велике упорности и доброг учитеља, за Надин успјех и нови животни пут заслужни су и у „Cromexu“ јер су јој пружили шансу. „Искрено да вам кажем, у почетку смо били мало скептични, пошто је завршила за фризера, али видјели смо велику жељу и упорност код ње. Када томе додамо и неку нашу интуицију, ето Наде данас код нас као врсног вариоца, којем и поједини мушкарци могу да позавиде“, каже директор „Cromexa“ Енес Пехлић.

Енес Пехлић

НАДА ЈЕ ИЗВРСНА, А БИЋЕ ЈОШ БОЉА

Надин ментор или како она воли да каже, учитељ заната и посла којим се сад бави, био је дугогодишњи пријатељ Драган Кајтез. Он истиче да се одмах првих дана видјело да је то њена будућност. „Кад смо кренули са самим чином те обуке о заваривању, ајмо рећи за неких 5 до 7 дана сам видио да она има смисла за заваривање и да јој иде то од руке. Међутим, за мене то није ништа страно, у свјету има доста жена заваривача, које су, слободно могу да кажем, у неким дијеловима заваривања доста прецизније од мушкараца, доста стабилније. Нада је већ сад изврстан варилац, а биће још и биљи“, сигуран је Кајтез.

Драган Кајтез

„Козарски вјесник“ у Паланчишту

МЈЕСТО ШАХОВСКОГ ТУРНИРА, Н

Паланчиште

Текст: *Бојана Мајсторовић*

Живот на селу је живот без стреса и не постоји љепше мјесто од овог, поручују мјештани Паланчишта, мјеста које је посјетила екипа „Козарског вјесника“.

Као и у већини приједорских околних села, мјештани Паланчишта баве се пољопривредом. Ранко Бановић узгаја бикове и овце.

„Није нам било исплативо узгајање стоке, али сада како је цијена порасла, исплати се. Велики је то издатак да купиш теле за 1.500 КМ, а продаш бика за 3.000 КМ. Он то све поједе, али једино што сачуваш паре, ту као штедиш себи“, објашњава он.

Ранко Бановић

Истиче да живот на селу није лак, али да има велики број предности. „Лијепо је отићи мало у град, али најљепше је на селу. Ту најмање има стресних ситуација. Имали смо велике проблеме раније са снијегом и прогртањем пута док су биле јаче зиме, сада не. Било је проблема и са струјом, али смо их ријешили. Постављене су нове бандере. У Паланчишту смо били прави сретници, јер смо пили воду с Козаре. Она се повукла, а систем водоснабдијевања нисмо ријешили, па је сад то проблем који мучи људе. Из Градске управе су нам обећали да ће у Паланчишту,а радови би требали почети наредне године, вода потећи из чесме. И то би нам баш много значило'', каже он. Осим пољопривреде, Бановић је и мајстор за сладолед. То му је додатно занимање. Рецепт није открио, али његове комшије

Црква светих апостола Петра и Павла Паланчиште

У ФОРМИ И У ТРЕЋОЈ ДОБИ

Текст: *М. Ш.*

Корисници Дома за старија лица у Приједору дан започињу са физичким активностима. Ријеч је о програму "Активно старење", новој дигиталној услузи која је намијењена особама треће животе доби, које су смјештене у домовима за старија лица.

Редовне на вјежбама које се организују у Дому за старија лица у Приједору су Мара Двизац и Љубица Милошевић. Обје желе да, упркос годинама, тијело одрже у доброј форми.

"Боље је кад се човјек креће, вјежба, одмах се осјећа љепше", каже Мара. "Прија ми ово, како да не прија и кад одем у собу, понављам вјежбе . Трудим се да пратим нашег физиотерапеута. Боље ходам, боље једем и спавам", додаје Љубица.

Са корисницима ради физиотерапеут Иринеја Совиљ. Појашњава да су вјежбе усмјерене на побољшање тјелесне способности, како би корисници старије животне доби остали физички активни што дуже. Вјежбе су им прилагођене.

"Ријеч је о групним вјежбама у сједећем положају. Оне су најсигурније за наше кориснике. Радимо вјежбе за врат, рамени појас, све што њима прија. Добили смо и реквизите који су нам од велике помоћи", рекла је Совиљева.

Ова активност организује се у оквиру програма "Активно старење", који је дио пројекта "D-CARE", који спроводи Подручна привредна комора Бањалука, у сарадњи са Развојном агенцијом "ПРЕДА" и Високом медицинском школом Приједор. Пројекат финансира Европска унија.

Редовни на вјежбама

СКУД „ДР МЛАДЕН СТОЈАНОВИЋ“ У ПОРЕЧУ

СКУД у Поречу

Текст: *К. В.*

Чланови СКУД-а „Др Младен Стојановић“ боравили су у Истри, у Поречу, у организацији Заједнице Срба Пореч/Паренцо. У оквиру Дана српске културе у Хрватској у Обртничком дому приредили су вече фолклора, гдје су пред препуном салом наступили с АКУД-ом „Коло“ из Копра. Добродошлицу им је по ријечима Маре Ећим, в.д, предсједника СКУД „Др Младен Стојановић“ пожелио Лорис Пршурић, градоначелник Пореча. Рад друштава представили су Весна Бајић Стојиљковић из АКУД „Коло“ и Небојша Алексић, секретар СКУД „Др Младен Стојановић“.“Поред нашег Друштва, представили смо и град Приједор, његове културне манифестације, институције културе, и друге организације које се баве културом и умјетношћу,“ рекао је Небојша Алексић, секретар СКУД-а. Другог дана боравка у Истри чланови фолклора су упознали културне и историјске знаменитости Пореча. Одличан водич и познавалац Пореча био им је предсједник Заједнице Срба, Слободан Алексић, домаћин приједорског ансамбла. „Ово је тек почетак сарадње и увјерен сам да ћемо се овдје често виђати и да ће бити позивани на манифестације културе, посебно оне фолклорне, у Пули, Фажани, Пероју, Поречу и другим мјестима у Истри“, рекао је Алексић. Годишњи концерт СКУД-а „Младен Стојановић“ најављен је за 20. децембар у сали градског Позоришта.

ЈАЈБОЉЕГ СЛАДОЛЕДА И ОГРОМНИХ ШАРПЛАНИНАЦА

тврде да бољег сладоледа надалеко нема.

„Војску сам служио са једним Албанцем, који ми је тада отркрио рецепт за сладолед. Након минулог рата супруга је била без посла, па смо одлучили да испробамо рецепт и почнемо правити сладолед. На зборовима смо често и сви кажу да је фантастичан“, прича Бановић, који има апарате за прављење сладоледа. Они који његов сладолед нису пробали у Паланчишту могу то урадити на зборовима у Марићкој, на Мањачи и у Моштаници

Овај мјештанин Паланчишта је и покретач и организатор спортског такмичења које има међународне димензије. То је „Петровдански турнир у шаху“.

„Раније смо код цркве за славу

Стојан Вучковић

села Петровдан имали турнире у фудбалу, међутим садашње генерације више нису активне у фудбалу. Пошто се бавим шахом и идем на турнире одлучио сам да у нашем селу организујем међународни турнир. Одржан је два пута и ту ми је помогла Градска управа, тако да ћемо ту традицију наставити. На њему учествује око 60 људи . А међу гостима имамо четвороструког првака Југославије Милана Вукића, који долази на тај турнир, част је таквом бити домаћин“ истиче он.

Да је Паланчиште препознатљиво по шаховском турниру доказује и једна анегдота.

„Побједник нашег турнира у шаху Владо Јаковљевић срео се случајно са Новаком Ђоковићем и усликао. Испод те фотографије је писало првак Вимблдона и првак Великог Паланчишта, ништа више није потребно објашњавати, ето толико смо ми познати“, прича Бановић уз осмијех.

Осим сладоледа, шаха и природних љепота, ово село препознатљиво је и по расним псима шарпланинцима. Узгаја их Стојан Вучковић, који тврди да је ријеч о псима који не доносе профит, али их он узгаја зато што их воли.

„То су пси капиталци који могу бити тешки око 70 килограма. И тренутно имам четири оваква пса. „каже Стојан и додаје да његови љубимци освајају и награде на бројним такмичењима.

„Прошле године у Бањалуци женка је освојила треће мјесто од 9 до 12 мјесеци, а мужјак друго .“ , каже он.

Нажалост, и Паланчиште дијели судбину села и то не само приједорских. Млади одлазе, а жеља оних који живе у њему је да путеви који су градили, буду путеви доласка, а не одласка.

Име по легендарном доктору

Ова мјесна заједница носи име народног хероја Младена Стојановића, у свом саставу осим Паланчишта има Горњу Пухарску, Црну Долину и насеља Главица један, два и три. Члан савјета ове мјесне заједнице Радован Ђаковић каже да се процјењује да овдје има око 1.700 становника. Тврди да су се људи прије много више састајали и дружили. Посебно на фудбалу.

Радован Ђаковић

„На терену поред наше цркве свако вече играо се фудбал. Око 19 сати чујеш шут лопте и сви идемо на фудбал. Дођеш на терен и улазиш у екипу. Сад тога нажалост нема. Ја одем и знам бити по 20 минута, а да нико не прође, а некада је врвило. Долазили смо и бициклима и пјешке, неко некога повезе, били смо здраво одгајани“, каже Ђаковић.

ДОНАЦИЈА ОГРЕВА ЗА ШКОЛУ У ОМАРСКОЈ

Зимска сезона уз топле радијаторе

Текст: *В. Н.*

Ученици и радници ОШ ''Вук Караџић'' Омарска добили су вриједну донацију. Ријеч је о 75 тона угља које су им донирали представници компаније ''Arcelor Mittal'' Приједор.

''Ако имамо топле радијаторе у нашој компанији онда желимо да то имају и дјеца која су у комшилику код нас. Наш пројекат улагања у локалне заједнице је сеобухватан. Ове године мислим да је то преко 350 000КМ које смо уложили у разне пројекте'', истакао је Младен Јелача, директор компаније ''Арцелор Митал'' Приједор.

Основна школа ''Вук Караџић'' Омарска у централној школи и у пет подручних одјељења броји 296 ученика.

Фото вијест

КРАЈИШКУ ЉЕПОТИЦУ ОКИТИЛЕ ПРВЕ ПАХУЉЕ

Текст: *М. З.*

Козара се ових дана накратко забијелила првим снијегом, што је обрадовало љубитеље зимских спортова који жељно ишчекују почетак ски сезоне на крајишкој љепотици. Снијег се нажалост кратко задржао, али из Планираско-скијашког друштва „Љубијски рудар“ поручују да је све спремно за скијање, има и опреме за изнајмљивање, а повећани су и смјештајни капацитети што ће посебно обрадовати оне који на Козару долазе из удаљенијих крајева.

Забијелила се Гола планина, аутор Бранка Дошен

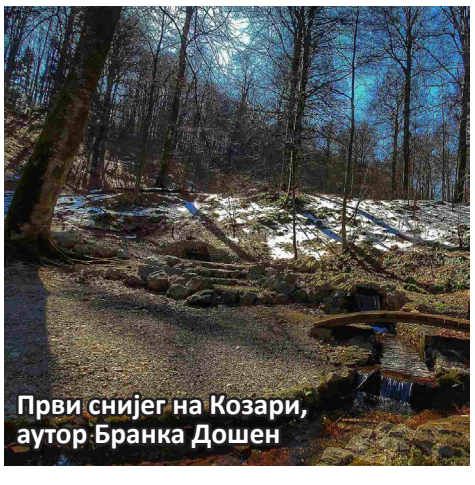
Први снијег на Козари, аутор Бранка Дошен

Дисајни путеви Приједорчана све више угрожени

СВЕ НАС ВИШЕ ГУШЕ МАГЛА И СМОГ

Иако одавно више нема индустрије у некадашњем обиму, загађеност ваздуха многих градова у региону је из године у годину све већа. Приједор је у таквом географском положају да годишње има близу сто магловитих дана. Повећава се број обољелих од астме, а као један од главних узрока и грађани и љекари виде у прекомјерној загађености ваздуха.

Текст: *Зоран Совиљ*

Долазак јесени за многе Приједорчане је и долазак проблема јер се повећава број магловитих дана и општа загађеност ваздуха. Највише проблема имају срчани болесници и астматичари, а наши суграђани сматрајау да загађењу околине увелико доприноси и загријавање објеката на неко од чврстих горива.

На педијатрији приједорске болнице истичу да се сваке године повећава број дјеце обољелих од астме. Љекари кажу да је више узрока, а посебно издвајају загађенст ваздуха која је присутна у последње вријеме. „Тешко је сада баш прецизно побројати све узроке и рећи који има већи а који мањи утицај, али је неоспорно да је загађеност ваздуха у последње вријеме, последњих година што и сами видимо кад погледамо небо како нам изгледа, далеко већа. А то као резултат доноси да у много већем броју имамо број дјеце која болују од астме и која имају астматске нападе“, каже педијатар др Владо Радић. Кроз организовање боравка на мору, у бањама и на планинама, Удружење „Анемона“ већ 15 година помаже дјеци обољелој од астме да поправе здравствено стање. Удружење организује и „Астма школу“, гдје родитеље обучавају како најефикасније да помогну дјеци која имају астматични напад. И у „Анемони“ сматрају да је загађеност ваздуха међу главним узрочницима астме. „Сам Приједор се налази у котлини. Имамо около планине, имамо рибњак који је велико водено испаравање и Приједор има највише магловитих дана. Заиста, ова магла, нечистоће, смог, све оно што је неки окидач за опструктивни напад ми имамо у Приједору. И с тога кажем да је нажалост, последњих година све више оних којим је помоћ потребна што се тиче астме“, истиче Илинка Мацура, предсјеник Удружења „Анемона“.

Љекари истичу да је, као и код свих осталих здравствених проблема, астму неопходно почети лијечити у што ранијој фази, како би дјеца када одрасту имала мање проблема. “Прво и основно јесте лијечење, које мора бити адекватно. И мора се разјаснити да ли се ради о алергијском или обичном бронхитису. То би требало урадити у што ранијем узрасту дјетета. А друго, што је само по себи логично, када видимо да је велика магла и загађеност, треба избјегавати да дјеца бораве на отвореном у дужим временским интервалима“, појашњава др Радић.

У Удружењу „Анемона“ кажу да је пет одсто од укупног броја становника у Приједору обољело од астме, што је у бројкама око пет хиљада наших суграђана.

Др Радић: правовремено лијечење смањује проблеме

Илинка Мацура: у Приједору пет хиљада обољелих од астме

МАРАМА ИЛИ ШАЛ ПРЕКО УСТА

Магла која се данима није подизала допринијела је повећању влажности ваздуха, али и „приковала“смог па је и здравима дисање било отежано. Препорука љекара је да се заштите дисајни путеви , као и да се преко уста стави шал или марама. Напоље треба излазити у најтоплијем дијелу дана, у времену од 10 до 15 часова.

Око седам милиона марака за кориснике права из социјалне заштите

ОД НАРЕДНЕ ГОДИНЕ ВЕЋИ ИЗНОСИ СОЦИЈАЛНЕ ПОМОЋИ

Текст: *Мирјана Шодић*

Кориснике права на додатак за помоћ и његу другог лица, права на новчану помоћ и права на личну инвалиднину у Републици Српској од наредне године очекује повећање ових примања од око 13 одсто. Влада Републике Српске за та увећања издвојиће око седам милиона КМ.

Да свако повећање примања из области социјалне заштите значи много, тврди Биљана Томић, предсједник Удружења параплегичара града Приједора и мајка обољелог дјечака, указавши на тежак положај ове категорије становништва, која већину новчане помоћи потроши на лијекове.

"Желим да поздравим одлуку Владе Републике Српске и сарадњу Града Приједора. Свако повећање било којег социјалног давања јако је значајно за нас. Увијек су редовно исплаћивали та средства, па се надамо да ће тако бити и у наредној години", додала је Томићева.

Да се број корисника права из социјалне заштите повећава из године у годину, потврдили су нам у приједорском Центру за социјални рад. Ове године услиједила су два повећања овог износа, прво у јануару, а друго у мају мјесецу, када је ступила на снагу измјена и допуна Закона о социјалној заштити Републике Српске, којом су повећани проценти за обрачун.

"Приједорски Центар за социјални рад један је од ријетких у Српској који је на вријеме урадио нова рјешења, морам да похвалим службе које су урадиле тај посао. И морам да напоменем да није било кашњења у исплати", рекао је Милорад Радић, вршилац дужности директора Центра за социјални рад Приједор.

"Остварили смо контакт са сваком странком која остварује редовно мјесечно примање и заиста су задовољни сваким повећањем и жељно то ишчекују с обзиром на повећање трошкова живота", додала је Госпа Сајак-Штиковац, руководилац Службе социјалне заштите у Центру за социјални рад Приједор.

"Намјера је била да се овим законским измјенама неодложно пружи директна финансијска подршка корисницима права из социјалне зашите, да би се умањиле посљедице актуелног раста цијена основних животних намирница и осталих производа и услуга. Такође, подсјећамо и да су од почетка ове године у примјени измјене Закона о дјечијој заштити којим су значајно унапријеђена права из дјечије заштите у Републици Српској", додају у Министарству здравља и социјалне заштите РС.

„ОТПИСАНИ“ ДАРИВАЛИ КРВ

Текст: *З. С.*

Приједорски Мото клуб „Отписани“ организовао је традиционално новогодишње даривање крви. „Нашим гестом желимо да подстакнемо и друге, поготово младе људе, да нам се придруже“, истиче Славко Врућинић, предсједник клуба.

Чланови овог клуба годишње дарују крв три до четири пута и истичу да је то само један од начина на који показују своју хуманост. „Ова година је рекордна, имамо већ преко 2800 узетих доза, тако да се надам да ћемо до краја године прећи три хиљаде“, каже трансфузиолог, др Драгана Татић Севимли.

Похвалу приједорским бајкерима упутио је и предсједнк Градске организације Црвеног крста Зоран Веселиновић.

ШТАНД "ХЕРБЕ" ЈЕДАН ОД НАЈПОСЈЕЋЕНИЈИХ НА МЕЂУНАРОДНОМ БАЗАРУ

Чланице "Хербе"

Широку палету производа из природе, чланице Удружења жена "Херба" из Приједора представиле су на Међународном фестивалском базару - "Charity Bazaar", који је у организацији Удружења жена Уједињених нација, одржан у Бечу.

Текст: *М. Шодић*

На базару су учествовали представници из 65 земаља, а Приједорчанке су представиле етерична уља, чајеве, прополис, мелеме, шљивовицу, као и природне сапуне "Сека", из домаће производње Приједорчанке Младене Ступар, сараднице овог Удружења.

"Учешће на овој престижној манифестацији "Херби" је омогућено уз посредовање Удружења пословних жена БиХ, у којем имамо једну нашу чланицу. Такође, Одјељење за пољопривреду и рурални развој града Приједора, на челу са Данијелом Егићем било нам је од велике помоћи, те им се много захваљујемо", рекла је Свјетлана Кондић, предсједник Удружења жена "Херба".

Штанд "Хербе" био је најпосјећенији на базару, а посјетиоци су се највише интересовали за ракију Ведране Згоњанин, чланице овог удружења, те мјешавине чајева који су "за час" распродани, као и "Сека" сапуни.

Мада, како кажу чланице "Хербе", ни остали производи нису дуго чекали купце. Домаћи производ најбрже дође до купца, а тако је било и овај пут. То врло добро знају и у "Херби" и зато не одмарају, већ увелико раде на припреми нових производа.

"У плану нам је производња сапуна с медом, за осјетљиву кожу. Позвани смо да изложимо своје производе у "Поткозарској кући" и то је одлична прилика да промовишемо наш рад. Такође, планирамо активности за надолазеће базаре, едукацију чланова удружења, као и радионице љековитог биља", додала је Кондићева.

КРУНА ЈЕДНОГОДИШЊЕГ РАДА

Учешће на базару у Бечу круна је годишњице рада овог приједорског удружења, али и прво представљање "Хербе" ван граница БиХ. Базар је био хуманитарног карактера, а од 1968. године, прикупљено је више од пет милиона евра, који су искориштени у хуманитарне сврхе, као помоћ угроженој дјеци.

Радници Хигијеничарске службе ''Комуналних услуга'' неријетко на мети злурадих коментара

ТУ СМО ПО ПОЗИВУ ДА ЗБРИНЕМО ПСЕ, А НЕ ДА ИХ УГРОЖАВАМО!

Текст: *Bedrana Нишевић*

Свакодневна мета напада и неоправданих критика

Због позива да изађу на терен и с улице склоне псе луталице, на мети ничим оправданих критика неријетко су радници Хигијеничарске службе предузећа ''Комуналне услуге''. Кажу да су изложено разноразним, обично погрдним коментарима, јер поједини грађана мисле да због пушке коју носе убијају псе. Тим истим поручују да на улицу не излазе да би убили псе , већ да их само одведу у азил. Излазак на терен пропраћен је и бројним питањима у стилу '' Ко вас је послао? Шта радите ту? Не дирај га! То је наш кер.“, али и добацивањима. '' У тој ситуацији просто не знаш шта да радиш. Ми не тучемо псе, не гањамо их, не правимо ни буку око зграда. Само радимо свој посао, а на треен излазимо искључиво по позиву који смо добили тог дана. Зато нам та питања и добацивања нису уопште јасна'', прича Драган Ратковић, радник ''Комуналних услуга''. Објашњава и да пушку коју носе пуне кетанолом за успављивање агресивних паса.

''Пса гађам стрелицом у задњи дио бутке или врат, тамо гдје не могу животно да га угрозим. Нисмо ту да их убијемо, него само да их склонимо са улице.'', додаје Недељко Бањанин, радник ''Комуналних услуга ''. Са свим су упознати и у ''Комуналним услугама''.Радници им се свакодневно жале на нападе, погрдна добацивања и неоправдане критике. '' Свакодневно на терену имамо ситуацију да се наши радници суочавају са одређеним нелагодностима. Све због тога што људи нису упознати са тим да се ради о хуманом збрињавању паса. Пушка се употребвљава само онда када је пас агресиван и кад не може да се ухвати'', наводи Бојан Мартић, руководилац службе правних и кадровских послова у предузећу ''Комуналне услуге''.

Радници Хигијеничарске службе ''Комуналних услуга'' моле грађане да им ,уколико их виде на терену а прије негативних коментара и осуда, прво прићу и питају их шта раде, како би могли све да им појасне. У азилу у Куреву тренутно има око 50 паса луталица о којима радници брину и које и редовно хране.

У ТОКУ ОРЕЗИВАЊЕ ДРВЕЋА

Текст: *Б. Д.*

Радници предузећа "Комуналне услуге" почели су са орезивањем дрвећа и подизањем крошњи са дрвећа. Ријеч је о редовним активностима, које доприносе љепшем изгледу града, а осим тога, суве гране неће угрожавати безбједност учесника у саобраћају, објашњавају у овом предузећу.

"Подизање крошњи се ради у Козарској улици и планирано је орезивање дрвећа у Улици Краља Петра првог ослободиоца, као и орезивање дрвореда у Доњој Љубији. Такође, имамо у плану и замјену садница, гдје ће се обновити један дио дрвореда у Улици Милоша Обреновића, као и замјена садница у Улици Вука Караџића", рекао је Давор Рајлић, стручни сарадник за хортикултуру у предузећу "Комуналне услуге".

Фото "Комуналне услуге"

РЕПУБЛИКА СРПСКА
ГРАД ПРИЈЕДОР
ГРАДОНАЧЕЛНИК
ГРАДСКА УПРАВА
ОДЈЕЉЕЊЕ ЗА
ПРОСТОРНО УРЕЂЕЊЕ
ПРИЈЕДОР

REPUBLIKA SRPSKA
GRAD PRIJEDOR
GRADONAČELNIK
GRADSKA UPRAVA
ODJELJENJE ZA
PROSTORNO UREĐENJE
PRIJEDOR

79 101 Приједор, Трг ослобођења 1, Тел.+387 52 245 170, факс.+387 52 245 174, E-mail:gradonacelnik@prijedorgrad.org, www.prijedorgrad.org

ДРУГО ОБАВЈЕШТЕЊЕ ЗА ЈАВНОСТ
О ИЗЛАГАЊУ НАЦРТА ПЛАНА НА ЈАВНИ УВИД

Обавјештава се јавност да се излаже на јавни увид

НАЦРТ ПРОСТОРНОГ ПЛАНА ГРАДА ПРИЈЕДОР 2020-2040.ГОДИНА

Нацрт Плана биће изложен на јавни увид у:
- у просторијама Градске управе Града Приједора (улаз за странке, просторије Одјељења за просторно уређење, други спрат)
- просторијама стручне организације „УРБИС ЦЕНТАР“ д.о.о Бањалука, Булевар војводе Степе Сепановића бр.101а, Бањалука
- просторијама ЈУ Позориште „Приједор“ у Приједору, Улица Бранислава Нушића бр.11, Приједор

Нацрт Плана може се погледати сваки радни дан осим суботе, недеље и државних празника у времену од 8 до 15 часова у периоду **од 25.11.2022. године до 26.12.2022. године.**

Нацрт Плана биће објављен и на web site-у Града Приједора, *www.prijedorgrad.org.* Такође, у канцеларијама бр. 53 и 55 Одјељења за просторно уређење Градске управе и у просторијама) могу се добити и усмена тумачења изложеног материјала Нацрта Плана.

За вријеме трајања јавног увида, тј. све до **26.12.2022. год.** свако физичко и правно лице **може дати мишљење, примједбе и приједлоге на материјал Нацрта и то:**
- уписом у Књиге примједби које ће се налазити у просторијама у којима ће Нацрт Плана бити изложен
- доставити у форми дописа Одјељењу за просторно уређење Градске управе Града Приједор или на e-mail: *prostorno@prijedorgrad.org*

Одјељење за просторно уређење

ЈАВНА ЗДРАВСТВЕНА УСТАНОВА БОЛНИЦА *ДР МЛАДЕН СТОЈАНОВИЋ*
PUBLIC HEALTH INSTITUTION HOSPITAL *DR MLADEN STOJANOVIĆ*

На основу члана 24. Статута ЈЗУ Болница "Др Младен Стојановић" Приједор и Одлуке о начину и условима давања у закуп пословног простора кафе-кухиње бр. 5889/22., коју је донио Управни одбор установе дана,23.11.2022. године, директор ЈЗУ Болница "Др Младен Стојановић" Приједор расписује

ЈАВНИ ОГЛАС

о давању у закуп пословног простора

I

ЈЗУ Болница „Др Младен Стојановић"Приједор, са сједиштем у Приједору, Милана Врховца 1, даје у закуп, путем јавног надметања прибављањем писмених понуда пословни простор кафе-кухиње, власништво Болнице, који се налази у приземљу зграде Болнице, укупне површине 105 м2, за обављање угоститељских и услужних ђелатности, са забраном точења алкохола унутар простора.
Пословни простор из ставе 1. ове тачке изнајмљује се у виђеном стању.

II

Почетна цијена закупа износи 31,00 КМ по м2 + ПДВ, што укупно износи 3.255,00 КМ + ПДВ.
Закупац је дужан да плаћа и накнаду за електричну енергију, воду, гријање и комуналне накнаде у процјењеном мјесечном износу од 600,00 КМ, с тим да ће сваки додатни потрошач електричне енергије, који закупац унесе у пословни простор, бити додатно обрачунат.

III

Пословни простор се издаје у закуп физичким и правним лицима, под сљедећим условима:
- вријеме трајања закупа је пет (5) година уз могућност продужења,
- пословни простор се издаје за угоститељско-услужну ђелатност,
- понуђена цијена се изражава по квадратном метру простора и не може бити
мања од почетне цијене по квадратном метру,
- закупац не може вршити никакву адаптацију простора без сагласности закуподавца,
- закупац не може давати изнајмљени простор у поџакуп,
- учесници у надметању дужани су положити депозит у висини почетне цијене закупа за
пословни простор за који се надмећу и доказ о извршеној уплати приложити уз понуду,
-учеснику у надметању, чија понуда буде прихваћена као најповољнија, уплаћени депозит остаје као полог на рачуну болнице до престанка закупа, а осталим учесницима депозит се враћа.
-ако учесник у надметању чија понуда буде прихваћена као најповољнија, одустане од понуде, односно не закључи уговор о закупу, губи право на поврат уплаћеног депозита,
-подразумијева се да подносилац понуде прихвата све услове наведене у овом јавном огласу под којима се пословни простор даје у закуп.

IV

Пријаве на оглас, односно писмене понуде, које морају бити у затвореним омотима (ковертама) и означене именом или називом понуђача, предају се непосредно на протокол ЈЗУ Болнице "Др Младен Стојановић" Приједор – канцеларија бр. 20, са назнаком: – ПРИЈАВА НА ОГЛАС ЗА ЗАКУП ПОСЛОВНОГ ПРОСТОРА- НЕ ОТВАРАТИ.
Пријава на оглас мора да садржи:
-податке о називу, односно имену и презимену понуђача,
-податке о сједишту, односно пребивалишту понуђача (са адресом и контакт телефоном),
-жиро-рачун, односно текући рачун понуђача,
-понуђени износ закупнине по квадратном метру пословног простора исказан бројкама и
словима,
-доказ о плаћеном депозиту
-податке о лицу које ће, у име понуђача, присуствовати отварању понуда,
- овјерену копију извода из судског регистра, не старије од 6 мјесеци, фотокопију ЈИБ-а
и пуномоћ за заступање - за правна лица,
- копију личне карте за физичка лица,
Понуда мора бити потписана од стране подносиоца. Уколико је понуђач правно лице мора
бити и овјерена печатом правног лица.

V

Јавно надметање из претходних тачака овог огласа ће се одржати уколико буду поднесене најмање двије писмене понуде, у противном јавно надметање ће се поновити.

VI

Рок за подношење понуда је 16.12.2022. године до 11 часова.
Неблаговремене и непотпуне пријаве неће се разматрати.
Отварање понуда и избор најповољнијег понуђача за наведени пословни простор, обавиће се у просторији библиотеке у ЈЗУ Болници "Младен Стојановић" Приједор, дана 16.12.2022. године у 13 часова, од стране комисије коју ће посебним рјешењем именовати директор установе.
Отварању понуда могу приступити само понуђачи или њихови пуномоћници са потписаном и овјереном пуномоћи, којом приликом ће се моћи извршити и увид у све понуде и осталу документацију.
Закуп пословних простора додијелиће се оном учеснику јавног надметања који понуди највиши износ закупнине по квадратном метру за простор, који је предмет јавног надметања, уз услов да понуђена цијена не може бити мања од цијене из тачке 2. овог огласа .
Понуђачи ће бити писмено обавијештени о коначном резултату избора (укључујући и одлуку о евентуалном поништењу).
Понуђач чија је понуда утврђена као најповољнија, дужан је у року од 15 дана од дана коначности одлуке закључити уговор о закупу пословног простора.
Уколико најповољнији понуђач не закључи уговор о закупу у року из претходног става, уговор ће се закључити са слиједећим најповољнијим понуђачем.
Уколико два или више понуђача понуде једнак износ закупнине за пословни простор, предност ће имати понуђач чија је понуда раније приспјела.

VII

Депозит за учешће на јавном надметању за пословни простор износи 3.225,00 КМ.
Депозит за наведени пословни простор, може се уплатити на благајни ЈЗУ Болнице "Др Младен Стојановић" Приједор (Управа Болнице, канцеларија бр. 28) или на жиро рачун ЈЗУ Болнице "Др Младен Стојановић" Приједор број 5510370001135687 који се води код Уницредит банке А.Д. Бањалука, филијала Приједор.
Ако најповољнији учесник на јавном надметању одустане од прихваћене понуде, губи право на поврат положеног депозита. Осталим понуђачима на јавном надметању чија понуда не буде прихваћена, а нису одустали од понуде депозит ће бити враћен најкасније у року од 8 дана од дана јавног надметања.

VIII

Пословни простор се може погледати, уз претходну најаву, сваког радног дана од 10.00 до 13.00 часова. Контакт особа – Душко Новковић, шеф одсјека обезбјеђења, број телефона 065/071-254.

ДИРЕКТОР
Андрија Вукотић,др мед., с.р.
специјалиста педијатрије
супспецијалиста неонатологије

МАЛИ ОГЛАСИ

- Озбиљан здрав мушкарац тражи озбиљну жену, око 60 година, за заједнички лијеп и складан живот. Јавити се можете на број: 064/42 43 610.

- Издајем намјештену гарсоњеру и близини центра града, обезбјеђен интернет, паркинг и остале погодности. Информације на број: 065/875-428

ОГЛАШАВАЈТЕ У КОЗАРСКОМ ВЈЕСНИКУ

Дана 5.12.2022. u 94 години живота преминуо је наш драги

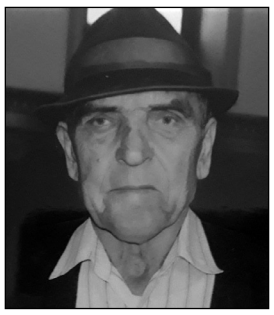

ЉУПКО МИКИЋ
(1929-2022)

С љубављу и поштовањем вјечно ћемо те чувати и носити у нашим срцима и мислима.
Твоји: снаха Нада, унучад Бојан и Бојана са породицама.

17433

Последњи поздрав драгом брату, дјеверу и стрицу

ЉУПКУ МИКИЋУ
(1929-2022)

Симо, Стојанка, Горан и Милан.

17434

Последњи поздрав драгом дјеверу и стрицу

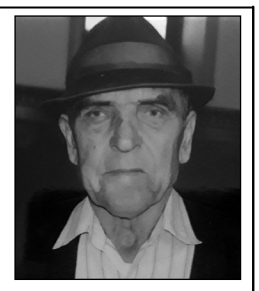

ЉУПКУ МИКИЋУ
(1929-2022)

Марија, Весна, Зоран и Гоца.

17434

Дана 13.12.2022. навршава се тужна година од како није са нама наша драга

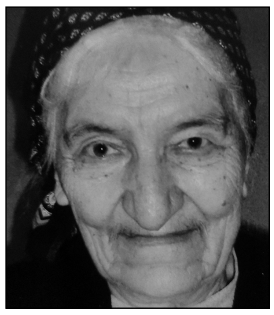

БОСА МИКИЋ
(1930-2021)

Година прође, а туга и бол остају у срцима оних који те воле.
Твоји: снаха Нада, унучад Бојан и Бојана са породицама.

17433

Дана 11.12.2022. навршава се тужна година од изненадне смрти нашег драгог супруга, оца и брата

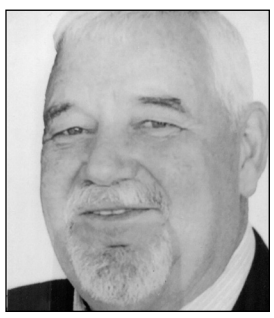

ДРАШКА ТОШИЋА
(1952-2021)

Тога дана обиљежићемо годишњи помен, посјетићемо његов гроб. Позивамо родбину, пријатеље и комшије да нам се придруже.
Вријеме пролази али сјећање и туга у нашим срцима траје заувијек.
Твоји: супруга Душанка, син Тихомир и брат Боро.

17432

Дана 11.12.2022. навршава се тужна година од смрти нашег драгог оца и дједа

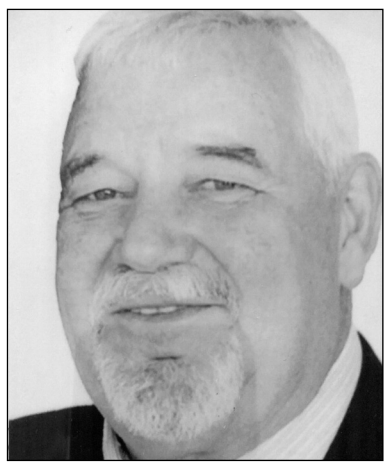

ДРАШКА ТОШИЋА
(1952-2021)

Драги наш, ево прође и година дуга тешка и тужна од како ниси више са нама и уз нас.Постоји нешто што никада неће умријети и нестати а то је успомена на тебе. Не можемо те вратити али те можемо заувијек чувати у нашим срцима.
Много нам недостајеш, почивај у миру божијем.
Твоје кћерке: Тијана и Дијана, зетови Жељко и Драган, унучад Марија, Марко, Лука и Уна.

17432

Најдражем

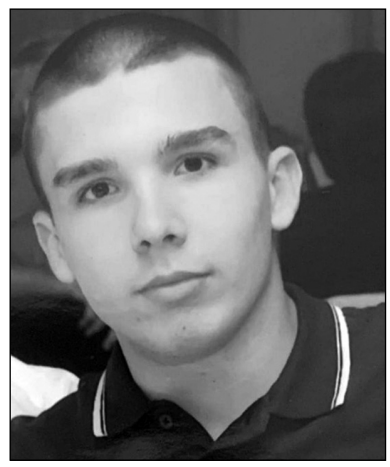

НИКОЛИ АНТОНИЋУ

Како се помирити са судбином да ниси више међу нама. У нашим срцима и мислима увијек си и остаћеш вјечно.
Много нам недостајеш и много те волимо.
Почивај у миру анђеле наш.
Породица Балтић.

17435

Дана 1.12.2022. у 76 години живота преминуо је наш драги

СТАНКО-ЂАНЕ (Ђурађ) МИЉЕВИЋ

Хвала ти што си био најбољи супруг, отац, дјед и прадједа.
С љубављу ћемо те спомињати, по добром памтити и у срцу носити.
Заувијек ћеш остати вољен и никад заборављен.
Твоја супруга Перса, кћерке Драгана, Гордана и Сања, зетови Мирко, Зоран и Миленко, унуци Душко, Александра, Станко, Моника и Анастасија, праунуци Душан и Лазар.

17436

Сјећање

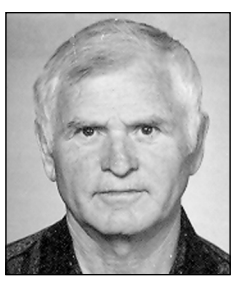

РАДОВАН ТРЕБОВАЦ
(9.12.2012-2022)

Оставио си дубок и неизбрисив траг у нашем сјећању.
Нек ти је мир у царству небеском.

МУХИБА ТРЕБОВАЦ
(20.10.2021-2022)

Отпутовала си у неки други облик живота, али још увијек си овдје са нама, жива у нашим срцима.

Ваши: Дијана, Сања и Славен.

71222

У оквиру обиљежавања 17 децембра Свете Варваре-Дана Рудара, одајемо почаст и сјећамо се наших погинулих и умрлих рудара.

Слава им и велико хвала!

Помен погинулим и умрлим рударима одржаће се испред дирекције рудника „РЖР Љубија“ у спомен парку, дана 10.12.2022. године са почетком у 10 часова, па овим путем обавјештавамо њихове породице и радне колеге.

17430

Дана 10.12.2022., у суботу, навршава се четрдесет тужних дана од како није са нама наш вољени

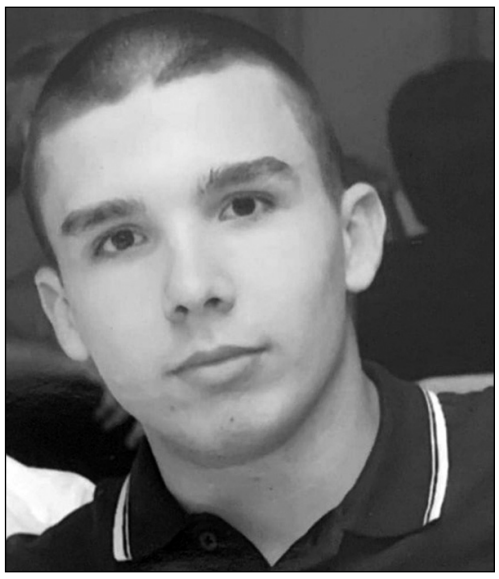

НИКОЛА АНТОНИЋ

Сунце наше, Анђеле наш, окрутна судбина те узе од твојих најмилијих и остави нам бол и тугу која раздире душу и срце.
Живиш и живјећеш у срцима оних који те највише воле.
Твоја мама, баба и дјед.
Тога дана, у 11 часова на гробљу Пашинац дајемо четрдесетодневни помен, позивамо родбину, пријатеље и комшије да нам се придруже.

17428

У суботу 10.12.2022. на гробљу у Г. Јеловцу дајемо четрдесетодневни помен

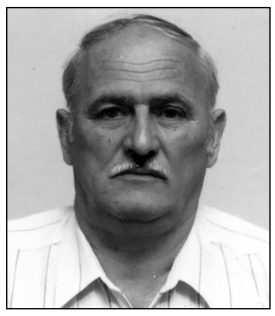

МИЛОРАДУ ПЕТРИЋУ (1938-2022)

Вријеме које пролази неће донијети заборав, него неизмјерну љубав и сјећање. С поносом чувамо успомену на тебе. Нека те чувају анђели онако како си ти чувао нас.
Твоји најближи: супруга Драгиња, син Саван, снаха Мирјана, унучад Анђела и Ђорђе.

17431

Дана 8.11.2022. напустио нас је наш вољени отац и дједа

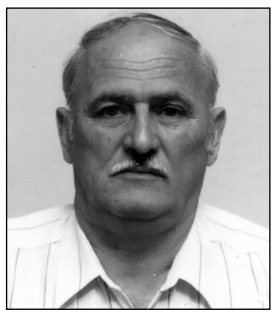

МИЛОРАД ПЕТРИЋ (1938-2022)

Фалиш нам у сваком тренутку, у свакој радости и тузи. Увијек си у нашим мислима и заувијек у нашим срцима.
Почивај у миру.
Кћерка Слободанка, зет Тихомир, унучад Бојан и Тања са породицама.

17431

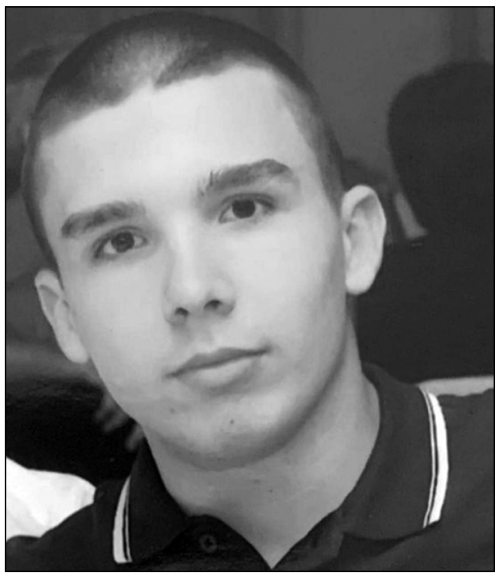

НИКОЛА АНТОНИЋ (2004-2022)

Био си друг, пријатељ, брат све што један човјек може да буде. А сада си отишао у неки бољи свијет пун свјетлости и безусловне љубави. Оставио си неизбрисив траг у свима нама и у свим нашим срцима, лијепе успомене и добра дјела која си чинио током боравка на овом свијету. У нама и с нама остаће вјечно твој осмијех, твоја ведрина и твоја доброта.
Анђеле наш чувамо те и волимо, путуј спокојан.
Твоји другари.

17429

Тужно сјећање

РАНКО САВИЋ (2020-2022)

ДУШИЦА САВИЋ (2021-2022)

Кћерка Данијела, зет Александар, унуке Анастасија и Александра.

17427

Дана 10.12.2022. навршава се 30 година од погибије мог сина

ПРЕДРАГА ВУКОЈЕВИЋА

Рођен 8.3.1973 у Санском Мосту

Вријеме пролази ...
Тешко је живјети рањеног срца и бола у души, али увијек си са својом мајком у срцу мом.
Твоја мајка Радојка.

17410

Дана 10.12.2022. навршава се 30 година од погибије мог јединог брата

ПРЕДРАГА ВУКОЈЕВИЋА

Рођен 8.3.1973 у Санском Мосту

Велика је туга и бол у срцу мом како изгуби јединог брата свог.
Твоја сестра Биљана која те никад не може пребољети.
Сестра Биљана са породицом.

17410

Тужно сјећање

РАНКО САВИЋ (2020-2022)

ДУШИЦА САВИЋ (2021-2022)

Мира и Александар Савић

17427

ОДРЖАН КУП ГРАДА У ВАРАЛИЧАРСТВУ

Протеклог викенда одржан је први Вараличарски куп града Приједора, на којем је учествовало преко четрдесет спортских риболоваца.

Поред домаћих снага, били су ту и риболовци из Бања Луке, Лакташа, Санског Моста, Козарске Дубице, а било је и такмичара из Аустрије.

Прво мјесто припало је Слободану Бајићу из Лакташа, а друго Мирославу Јефтенићу из Приједора.

Како кажу такмичари, услови су били иделани, вода још боља, а организација врхунска. Тако мисли и Остоја Грубљешић, који је освојио треће мјесто на такмичењу, али коме је припала и част да ухвати најдужу рибу – штуку од 87 цм.

„Организатори су се потрудили максимално, стварно је добро организовано и велики број такмичара је дошао. Ове године сам био на Врбасу, на Змајевцу у Кључу. Први пут је у Приједору и мислим да је ово једна добра прича „, казао је Грубљешић.

Организатори из Спортског риболовног друштво „Сана“ поручили су да им је намјера да ово прерасте у традицију и нешто по чему ће Приједор бити препознатљив у годинама које слиједе. „Иначе, вариличарење је врста риболова вјештачким мамцима, којима се највише лове грабљивице у слатководним ријекама. Група ентузијаста из нашег удружења је дошла на идеју да направимо такмичење које ће прерасти у нешто традиционално“, рекао је предсједник СРД „Сана“ Никола Гаврановић.

Сана, Гомјеница, језера у Приједору, итекако имају шта да понуде, и ови водотоци су богати рибом, и то је нешто што треба искорисити, али и чувати и на томе се интензино ради, кажу у овом риболовачком друштву.

Покровитељ првог Вараличарског купа био је Град Приједор.

Најбољи риболовци

КК „ХАНТЕРС“ ДУПЛОМ ПОБЈЕДОМ ПРОСЛАВИО РОЂЕНДАН

КК "Хантерс"

КК „Хантерс“ 16. рођендан обиљежио је на најбољи могући начин, дуплом побједом. Кадети „Хантерс-а“ савладали су екипу „Баскет 2000“ у ПКО Бањалука, док су у Другој лиги, група Запад, сениори у гостима, у Шипову, побиједили екипу КК „Плива“ резултатом 62:59.

„То нам је била посебна част, јер смо најмлађи у лиги. Даје нам доста елана за даље. КК „Хантерс” је овим побједама практично прославио рођендан. У том стилу и настављамо, а велико славље припремићемо за пунољетство клуба “, каже Бојан Мајкић, тренер кадетске и сениорске екипе „Хантерса“.

Овај кошаркашки клуб тренутно броји 130 чланова, дјечака и дјевојчица, узраста од шест до 19 година.

ВУКИЋ ЗЛАТНИ У КРУПИ

У Босанској Крупи протеклог викенда одржан је “Феникс Опен 2022”, посљедњи карате турнир у овој години. Наступило је 309 такмичара из 20 клубова, који су радили у 505 категорија, а међу њима су били такмичари приједорског Карате клуба “Шодан”. Вук Вукић је одличним наступом изборио златну медаљу, док је Алекса Кеча у катама био бронзани.

"Шодан"

РЕМИ “ПРИЈЕДОРА” И “ЧЕЛИНЦА”

Рукометаши ОРК „Приједор“ одиграли су нерријешено 23:23 против “Челинца”. Сусрет је био изједначен, играло се гол за гол, тако да је крајњи исход на крају и био реалан. У тиму “Приједора” најефикаснији су били Давид Ђаковић са осам, Шкарић са пет и Кецман са четири постигнута гола. Тренер “Приједора” Јовица Радаковић сматра да је игра његове екипе могла и морала бити боља, те да је ово једна од лошијих партија које су пружили у досадашњем току сезоне

“Приједор” са 11 освојених бодова тренутно заузима треће мјесто у Другој лиги, које дијели са брчанским “Перихелом”.

ОРК "Приједор"

„ПРИЈЕДОР СПАРТАК“ НЕЗАУСТАВЉИВ

Побједнички низ „Приједор Спартак“ наставио је побједом од 90:85 на гостовању код кошаркаша „Акедемије Борац МП“ у Бањалуци. Најефикаснији у редовима приједорског тима био је Иветић са 24 коша, а пратили су га Лулић са 21 и Станковић са 17 поена. У противничком тиму највише кошева, њих 25, постигао је Арнаут.

Била је ово седма побједа „Приједор Спартака“ у осам одиграних кола Прве лиге РС. У наредном колу дочекују екипу „Слободе 73“ из Новог Града.

КК "Приједор Спартак"

Припремио: Зоран Јелић

КОЗАРСКИ ВЈЕСНИК

У прољеће 1942. године појавио се први број "Козарског партизанског вјесника", у издању партизанског Обавјештајног бироа Другог крајишког (козарског) НОП одреда "Младен Стојановић". У љето 1975. године изашао је први број послије Другог свјетског рата.

Издаје: Информативно-пословни центар "Козарски вјесник" Приједор - Редакција и администрација: Улица Саве Ковачевића 15. Лист регистрован код Министарства информација Републике Српске, бр. 170/93 од 10.3.1993. године. **Излази сваког петка- Вршилац дужности директора:** Горан Вујчић - **Главни и одговорни уредник:** Мира Згоњанин, Гордана Каурин (замјеник главног и одговорног уредника) - **Редакција:** Мира Згоњанин,Гордана Каурин, Бранка Дакић, Мирјана Шодић, Зоран Совиљ, Деборах Совиљ, Зоран Јелић, Ведрана Нишевић, Бојана Мајсторовић - **Технички уредник:** Силвија Дејановић-**Технички прелом:** Радмила Радиновић Петровић, Миле Станар - **Телефони:** Директор 232-803, уредник 243-440, новинари 234-271, 234-701, 234-442, служба малих огласа 211-575, рачуноводство и маркетинг 232-863, техничка припрема 243-441, Радио Приједор 911-822, Телевизија Приједор 211-239, Уредник РТВ Приједор 911-988. Тел/факс 232-803, 232-863.- **Цијена примјерка одштампана на "глави" Листа** - **Претплата:** Све информације о претплати на Лист на телефоне 211-575 и 232-863 - **Рукописи и фотографије се не враћају - Жиро рачун: НЛБ банка АД Филијала Приједор** - ж.р. 5620070000263992 (са назнаком за "Козарски вјесник") - Штампа: "Дневне Независне новине" - За штампу: Александар Копања, директор